新京日日新聞
夕刊　八月十二日
本紙定價 一部五錢 一ケ月壹圓五拾錢
廣告料金 普通一行 壹圓五拾錢 特別一行 貳圓五拾錢
發行所 新京永樂町四ノ一 新京日日新聞社
電話 編輯部專用 三二二五 營業部專用 三二〇〇
發行人 十河榮忠 編輯人 松本勇 印刷人 水越內之介

國の光 福鶴

多田少將赴任の途
南司令官と重要會見
關東軍と密接な連絡保持
十八日新京發赴任

【東京國通】北支駐屯軍司令官多田少將は病氣全快したので愈々十二日午後九時半東京驛發十三日神戸出帆赴任の途に就く事になつたが同司令官は北支の重大情勢に鑑み關東軍と密接なる連絡を保持する必要を認め赴任の途、特に新京に立ち寄り十七日南關東軍司令官と會見

一、非戰地區治安維持問題
一、支那側の停戰協定違反に關する問題
一、停戰協定に規定されたる諸條項にして未だ實行を見ざる案件の實施に關する問題
一、河北、察哈爾兩省に於ける排日分子の淸掃と治安確立の問題

等に就き意見を交換し重要協議を遂げることとなつた、而して同司令官は十八日朝新京發奉天、山海關經由十九日正午天津に着任する豫定である

多田司令官
赴任を前に語る

【東京國通】天津駐屯軍司令官多田少將は十二日午後九時半東京驛發十三日神戸出帆で赴任の途に就くが、赴任を前に同少將は語る

北支那には靑木將軍、坂西將軍時代を通じて六個年余在任し更に滿洲に三年余前後を通じて約十年を支那滿洲に過したが、靑木將軍の卅五年とは較ぶ可くもない

目下の北支方面には種々複雜な問題が山積してゐる樣だが、詳しい事は何も聽いてゐないので現地に行つた上で研究するつもりである滿洲事件に關しても着任の上事情を聽取し中央部の方針を體して何分の努力をする考へだ

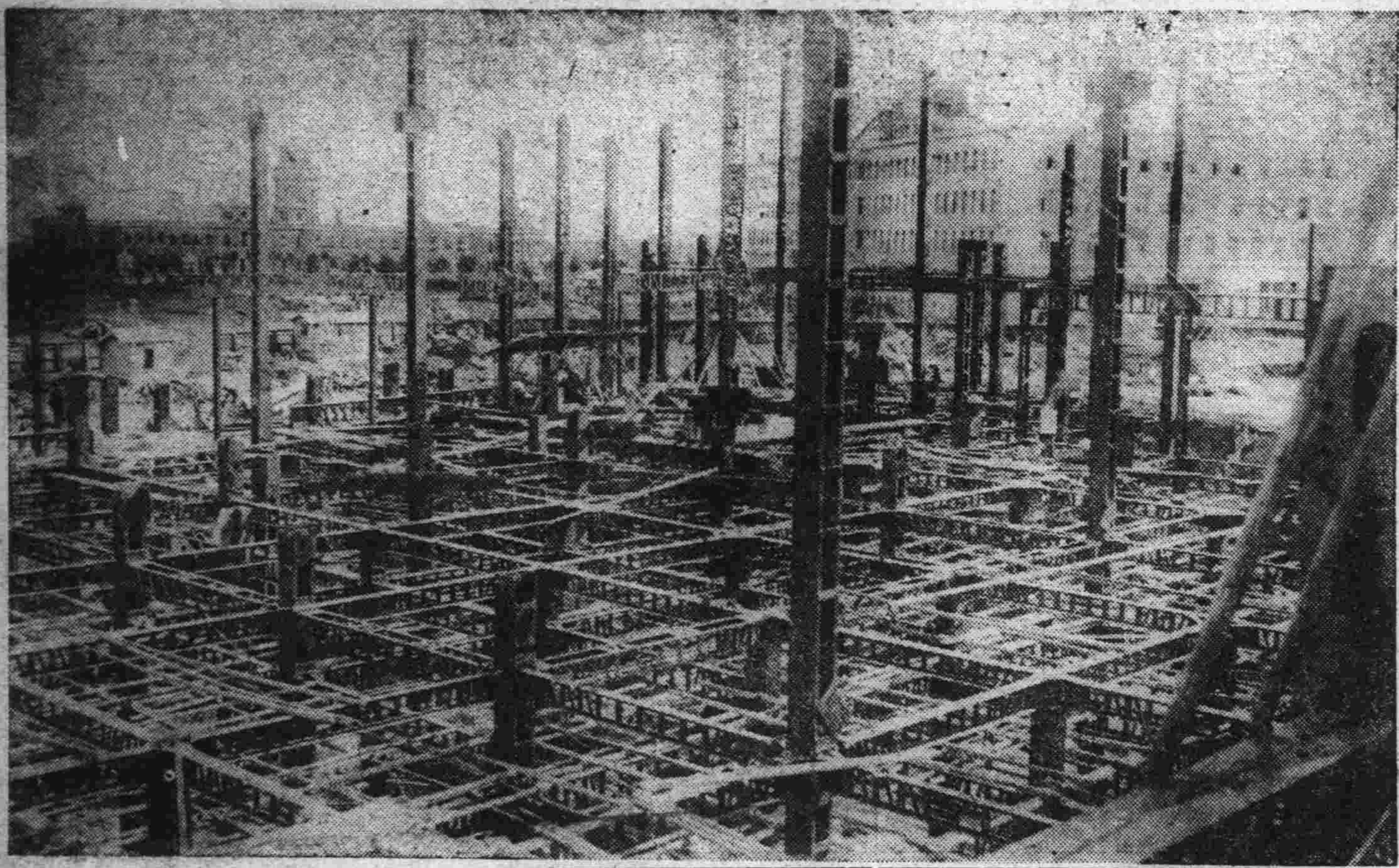

永田軍務局長
中佐に斬られ重傷
今朝軍務局長室で

【東京國通至急報】＝陸軍省發表＝陸軍省軍務局長永田鐵山少將は十二日午前九時四十分軍務局長室にて執務中某隊附某中佐のため軍刀をもつて傷害を受け生命危篤である

永田少將略歷 氏は明治十七年長野縣人永田志解理氏の二男として生れ明治三十七年陸軍士官學校を卒業歩兵少尉に任ぜられ累進して昭和七年陸軍少將に任ぜられた、この間陸軍省動員課長、歩兵第三聯隊長、陸軍省軍事課長、參謀本部第二部長、歩兵第一旅團長等に歷補、昭和九年軍務局長に任ぜられ軍事參議院幹事長を兼ねて現在に及び獨身で有名である

馬占山北支で 活躍開始

【錦州國通】某所着情報によれば南京政府軍事委員會では同會委員にして現時世人から忘れられてゐる馬占山を北上せしめ、北支各省主席の行動偵察に當らしめる事となつたが、馬占山は最近秘かに保定より北平に入つた模樣で、萬福麟氏とも聯繫をとりつゝあり時に親日に傾いたと言はれる閻錫山氏の動靜を監視中である

風間、太田兩氏 昨夜來京

貴族院議員風間八左衛門氏および京阪電鐵太田光凞氏の一行は十一日午後十一時三十分來京、ヤマトホテルに入つたが十二日午前七時吉林へ出發同日午後三時十分一旦引返し十三日午前九時二十分發哈爾賓へ向ふ

米國からも
對支經濟特使派遣

【ワシントン十一日發國通】英國の對支經濟特使レースロス氏が渡支の途に就いた折柄アメリカ國務省も同樣な使節を支那へ特派する事を考慮中である、右使節がレースロス氏と提携の計畫はないが支那の經濟福祉增進のために列國が協同すべきであると云ふ說が强調されてゐる

驀進の國都 ◎

クレーンの響きと鐵骨の林立—滿洲國のお台所、中央銀行新廳舍の建築場である、昨年五月起工して以來大林組の手で晝夜兼行の勢で工事中であるがまだ三年もかゝらうといふ代物、工費約四百六十萬圓、建坪七千八百余坪、地下二階地上四階ペントハウス（塔屋）が六階といふ恐らく滿洲一の建物でルネッサンス式御影石造りの落ちついた建物が出來上るのはまだ三年も後のことである、大林組では高層建築物として美術建築の最高峯だとご自慢のものである、建物の中央部に當てられた六百四十坪の營業室は吹き拔きで硝子天井から採光するやうになつてゐるが、天井の高さが驚くなかれ六十二尺、けだし古風で超モダーンな美術建築であらう

◇—お隣りの電々の廳舍は殆ど竣工してこの十月頃には大通から引越して來ることとなつてゐる、大同廣場をめぐつて國都建設局、外交、司法兩部廳舍等々、近くに財政部交通部着工中の國務院が出來上るところにはこの邊一帶が滿洲經濟中心地となる譯である

滿洲一の中央銀行

日滿經濟共同委員會委員 近く發表

【東京國通】日滿經濟共同委員會設置に關しては樞密院の御諮詢を經て過般の閣議で正式に決定を見たが對滿事務局に於て作成中であつた實行案も大体脫稿成案を得たので來る十五日の閣議で日本側委員の發令を觀る筈である、尚滿洲國側委員も同時に滿洲國政府より發令されるが日本側委員は西尾關東軍參謀長、大野關東局總長、谷駐滿大使館參事官、竹內關東軍經濟顧問の四氏である

第四次農業 移民先發隊
九月中に來滿

【東京國通】拓務省では曩に南米移民に對しては大移民會社を設立、更に滿洲移民に對しても一大移植民會社を設立し、北滿の天地に發展を期すべく目下海外拓植委員會に於いて咨申案の審議中で、九月上旬次期委員會を開催して決定することになつてゐるが、之と別個に拓務省第四次農業移民の詮衡に就ては已に第一次詮衡を終了愼重有資格者の決定を急ぎつゝあるが、九月中には先發隊若干名を滿洲國に送るべく、更に晩秋迄には豫定人員五百名の移植を完了する意氣込みである

事變行政關係者 年內に行賞

【東京國通】滿洲、上海兩事變の際軍事々務に當つた地方行政關係者行賞は內務省人事課で地方長官の內申に依り審査を進めて居り、近く內閣賞勳局へ廻附の上本年中に敍勳或は一時金等の御沙汰ある筈である

樋口政務次官 各方面歷訪

ヤマトホテルに投宿中の樋口鐵道省政務次官は十一日市內視察、十二日は關東軍、大使館關東局および國務院を歷訪した、十三日午前十時發飛行機で圖們へ向ふ豫定

鈴木文治氏 大講演會

來京した鈴木文治氏大講演會を十三日午後七時三十分から記念公會堂で、地方事務所主催の下に開催する、演題は「歐洲最近の政局」多數市民の來聽を歡迎するはず

北鐵物資支拂
麥粉四十萬袋の商談成立

【東京國通】北鐵讓渡金物資支拂として大豆の商談成立に次で米及び小麥粉の買付が注目を惹いてゐたがソ聯駐日通商部に於ては偶々ソ聯が歐露小麥を國外に賣過ぎた結果日本市場に對し買焦りの色を示し頃日來三井、三菱、淺野、大倉等に引合ひを寄せてゐたが此程三井物産を通じ日本製粉との間に約二十萬袋、續いて日新製粉との間にも三菱商事の手を通じ二十萬袋、合計四十萬袋、金額約百萬圓の大量商談が成立した、此如きは全く日本製粉界空前の大取引であり最近に於る小麥市場價格昂騰の有力原因を爲したものと觀られる

閣議決定事項

十二日の國務院會議における決定事項次の通り
一、公務のため危篤に陷りたる者の慰藉および增給に關する件
二、提存法制定の件
三、提存局官制々定の件
四、鑛業法施行期日に關する件
五、國有鐵道職員の警察事務執務執行に關する件
六、人事（玉井又之烝奉天高等法院推事に就任）

公會堂理事會

記念公會堂では十四日午後三時から第八回理事會を開催、さきの理事會で決定をみた財團法人記念公會堂設立に關する手續上の條件を修正する必要を生じたのでこれが修正案を附議することゝなつた、そのほか同理事會では品川、佐々木兩理事の補缺として居留民會長滿永豐太郞氏、領事中野高一氏推薦の件、增改築委員會の予算報告の件、講堂床張替造の件等を附議するはず

吉田医院
院長 醫學博士 吉田秀雄
室町二ノ一 電話五九一一番

興安病院
興安大路興亞街角 電話五九二一番

入澤參事官出張

法制局參事官入澤重一氏は法制研究のため滿一ケ年の豫定で歐米各國に出張する

一家揃つて御慰安は 帝都キネマ

その日く

□ 多田支那駐屯軍司令官、關東軍と重要打合せのため來京、ガッチリと組んでかゝらうといふ圖

□ 全滿の匪賊數漸次減る、匪禍の報耳新らしきはその實を語るもの

□ 特急「あじあ」襲はる、今更とは思ひつゝもちよつとビックリ

□ 京阪に水禍、東北地方に冷害豫想、國難日本に與へる天の試練

□ 腦病患者、新京の表玄關を騷がす、これも王道樂土を慕つての現象

人事往來

▲佐原憲二氏（ハルビン鐵路局長）十一日午後發奉天へ
▲阮振鐸氏（文教部大臣）同歸京
▲靑木重臣氏（關東局高等課長）同大連へ
▲長岡隆一郞氏（國務院總務廳長）同歸京
▲于芷山氏（軍政部大臣）同
▲中村純一氏（關東局遞信課長）十二日午前來京
▲洪維國氏（財政部次長）歸京
▲山田芳太郞氏（東京通譯）十一日午後來京ヤマトホテル投宿
▲管代節雄氏（大阪山田商店員）同
▲荒井縣氏（奉天市政公署員）同
▲太田光凞氏（京阪電鐵社長）同
▲風間八左衛門氏（貴族院議員）同
▲山縣俊夫氏（京都貿易商）同
▲澤木國衛氏（吉林高等法院推事）十一日午後來京名古屋ホテル投宿
▲茂木眞吾氏（大阪花綵園）同
▲目黑藤政氏（牡丹江建設事務所員）同
▲辰巳孝一郞氏（能樂師）同
▲船田要之助氏（神戸會社員）同
▲田中佳志生氏（岐阜興業師）同
▲兒玉賢氏（大阪會社員）同
▲伊藤淸市氏（土木請負業）十一日午後來京國都ホテル投宿
▲齋藤忠之亟氏（同）同
▲執行永郞氏（富士電氣）同
▲山田貞雄氏（名古屋自動車商會）同
▲三田良二氏（官吏）同
▲桑名武男氏（陸軍特務機關官吏）十一日午後發ハルビンへ
▲脇田信吾氏（東洋釀造株式會社）同發奉天へ
▲竹下義明氏（陸軍中佐）同
▲中井田靜夫氏（大倉組員）同發哈市へ
▲藤井小五郞氏（旅團副官）同
▲金澤似瓘氏（軍人）同敦化へ
▲日高爲範氏（海軍中佐）同發大連へ
▲大久保信氏（海軍軍醫中佐）同大連へ
▲越智眞逸氏（京都帝大教授）同

■■女八人騷動時代■■
最後の切札八枚（合作）

柳咲子…若水絹子　大林梅子…夏川靜江　澤國子…飯田蝶子　木下双葉（挿繪 大附羅文）

15 ＝戀は冒險の峠＝ 木下双葉作（三）
——非常時だ——

一昨日、飯村が、十九番切羽に地熱があつて危險だと云つたのを思ひ出して、どんな工合かと一寸立寄つて見て、其の瞬間を觸れて見たりしてゐた時、俄然落盤に見舞はれて切羽の奧へ逃げ込んだのですが、次第に落盤のために追ひ詰められ、田坂を入れて丁度十五名の者が、奧にしたら六七疊ぐらゐしかない奧に、ピタリと閉ち込められて、生埋め同樣となつてしまつたのです。

天井は、十五六尺ぐらゐあつたが、切羽の奧だから空氣はよくなかつた。

そして、安全燈も勿論落盤に埋もれてゐるが、幸ひに、田坂の所持してゐた懷中電燈がありましたので、二日位はそれでどうにか凌ぐことが出來る。

技師達の調査した結果、この落盤を發掘するまでには、どうしても、正味五日は掛るだらうと云ふ見込みです。

たとへば、いくら全力を盡すにしたところで、間口に限りのあるために、五十人も百人も一度になつて掘り出すと云ふわけにはゆかないからです。

しかし、五日間と云へば、食物の方ではどうにか飢へ死しないですむとしても、窒息する恐れがありますから、全く、十五人の生命は絕望狀態に置かれてゐるのです。

それにしても、單に、落盤だけであつて、メタン瓦斯の爆發がなかつたので、他の切羽には影響をおよぼさずに濟んだのです。

坑山としては、二州作業を中止して、全力を擧げて、救助作業に奮鬪してゐたが[illegible]

山の人々は、寄るとさはると此の噂で持ち切りになつてゐた。

しかし、何樣、全力を盡したところで、五日もかゝつては、死骸を掘り出すだけであつて、生きてゐる十五人の顏を見ることは出來ないだらう？——かう思ふと、人心恟々のうちに翌朝が來た。

三分の一も、未だ發掘作業は進行してゐなかつた。十五人の者は、もう殆んど窒息しかけてゐる……。

田坂も、これは絕望だと覺悟してしまつたのです。自分の不運をかこつて見たところで、今となつてはどうすることも出來ない。お佐世が、どんなに驚いてゐるであらうか？……彼は、まだお佐世の災難のことも知らずにゐるのです。自分と別れてあれから、お佐世があざ瓩のために捉まつて、危難を遁れるために海へ飛込んだなどとは、夢にも考へてゐなかつた。——

それですから、自分がかうして落盤のために窒息しかゝつてゐることを知つたら、彼女として、どんなに心配してゐることかしれないと思つた。

『田坂さん、あつし達ア、これで助かりませうか……』

坑夫の一人が、もう泣きさうな顏になつて、まるで田坂の力を賴みにしてゐるやうに訊いた。

『うむ、助かるとも。心配することはない。今頃、坑山の人々が必死になつて、掘り出しに努めてゐるだらう』[illegible]

INTERNATIONAL BAR　KOKUSAI KADAN

全館改築落成（兩）御禮
インターナショナルバー開館
階上國際酒場はおそらく滿洲でもその例を見ないところの純アメリカ式大スタンドが完備しそしてそのサービスに配するに之も又滿洲では最初のこゝろみとして世界數ケ國の美形がそれぞれ混合酒のセカ1片手にカットグラスをとうしてウキンクをふり撒き家庭的なサービスで御待ち申して居ります。階下は皆樣御馴染の純喫茶レストラントで愛すべきトロットタンゴにシンフォニーのリズムにゆるとり盃をくゆらしてゆくべくこの度ホールも大擴張致しました
ミュージックホール……
國際花壇
新京三笠町・電五九五九

鰻とドゼウの下手もの料理

蒲燒ばかりが料理でない
鰻は一年中で今が一番おいしい時
江戸前自慢で鰻とドゼウの料理なら蒲燒に限らず色々變つた美味しい御料理を差し上げます、江戸風流川料理を始めました、是非一度凉しい御座敷のわかもとへ
東京 鳥鍋 季節料理 味覺王 わかもと
新京ダイヤ街 電話五二八五番

食慾をそゝる
夏の淸凉御料理
暑さに向ひますと食慾は一般に衰へて來ます、其結果として夏瘦を來し引いては秋から冬における身体の抵抗力を減じることになります、この點に最新の意を拂ひ關西割烹界の重鎭、調理者魚野一郞君の案出、そして自身庖丁で造つた淸凉料理をお召し下さることをお奬めします
割烹 天ぷら
大阪料理 魚[illegible]屋
新京吉野町東通 電話五八九三番

高粱は繁茂すれど 匪賊の影は薄し
昭和七年の二十一萬二千が 總數約二萬八千へ

高粱繁茂期に乘じて匪賊の蠢動は活潑となり最近各地に匪禍が報ぜられてゐるが、最近における全國匪賊活動狀況は日滿軍の討伐のため平地において活動することが出來ないため巧に我が鋭鋒を避けて山地密林地帶、東部西境省境等僻地を根據とし活動を續けてゐるが本年七月現在の全國匪賊總數は約二萬八千で昭和七年の二十一萬二千、同八年の六萬六千、同九年の三萬四千に比し激減の狀態にある、これを匪賊別にみると純土匪約一萬二千、反滿抗日匪（東北人民革命軍）約八千、共產匪約七千、鮮匪約五百で分布狀況は左の如くである

△反滿抗日匪
東寧穆稜方面―一千五百、安東省鴨綠江沿岸―一千、吉林省額穆、大蛟河方面―約二千、安東省西方三角地帶―五百、熱河省朝陽方面―二千

△共產匪
虎林饒河方面―一千、間島三千、延吉方面―一千五百樺甸盤石地方―二千

△鮮匪
安東省興京桓仁地方―五百

△土匪は北滿濱江克山方面に約一千、興安省王爺廟開魯方面約二千、熱河省庫倫地方約五百を除くほか大多數は東部國境地方の山林地帶に蟠居してゐる

而して治安狀況は滿鐵並に舊北鐵沿線が最良にして興安省東南地方北滿の一部これに次ぎ東部國境地帶は匪賊の根據地であるだけに治安は最惡とされてゐる

共產匪は漸增

匪賊の掃滅は王道滿洲國建設の第一段工作として日滿軍共力による討匪工作によつて每年加速度的に匪數を減じつゝあり本年七月全國匪賊總數は約二萬八千にして昭和七年九月現在の二十一萬二千に較べると十八萬四千、同八年九月の六萬六千より三萬八千、同七年九月の三萬四千より六千何れも激減してゐる、而して各種匪賊の傾向を比率年別にみると次の如し

昭和七年九月		
反滿抗日匪	一六萬	七五%
共匪		
宗教匪	一萬六千	八%
土匪	三萬六千	一七%
昭和八年九月		
反滿抗日匪	一萬五千五百	二二%
共產匪	三千五百	五%
宗教匪	二千七百	四%
土匪	四萬四千五百	七〇%
昭和九年九月		
反滿抗日匪	五千四百	一六%
共產匪	三千三百	一〇%
宗教匪		
土匪	二萬五千	七四%
昭和十年七月		
反滿抗日匪	八千	二八、五%
共產匪	七千五百	二七%
宗教匪		
土匪	一萬二千五百	四四、五%

で共產匪（鮮匪を含む）の激增が目立つてゐる

女中二人 前借踏倒し

【滿洲里十一日發國通】五道街滿洲里ホテルの女中牧田まさ（二〇）吉田あさ（二四）の兩名は共謀の上九百圓ばかりの前借を踏倒して逃亡した當地領事館では屆出により各方面に搜査方手配した

この天候は「二、三日續く」
農作物は相當潤ふ

數日來の記錄的炎熱に喘いだ國都に十一日は午後五時頃から沛然たる豪雨が襲ひ更に夜に入ると之がピタリと止んで折柄の十三夜の明月は雲間がくれに姿を現し市民は久方振りに凉味を滿喫すると共に月見氣分にひたつたが十二日は明方から再び豪雨となりまだシトシトと降り續いてゐる、新京觀測所で天氣豫報を聞くと

沿海州方面に高氣壓があり更に低氣壓が昨日來熱河方面から新京を通過北進しつゝあるから之が雨となつたもので今のところ新京を中心として南は四平街、北はハルビン、チチハル附近まで雨である、雨量は十六ミリ六で農作物は相當潤つた筈だ、此の天候はまだ二、三日續く見込みだが上れば再び酷暑になるだらうと語つた

2—1 滿洲國惜敗
對四平街野球戰

四平街對滿洲國の野球試合は十一日午後四時十分から西公園球場で梅本（球）小淵、源川（壘）三審判の下に四平街先攻で開始され、兩軍劈頭から投手戰が展開されたが滿洲國振はず四平街濱崎投手に牛耳られ二對一で惜敗した

四 ０００００１１００
滿 ０００００１０００ 1—2

一回（四）岩田右飛、木戸四球川上中飛、和田三飛、▲（滿）佐々木投手ハンブルに生き木村三飛平田四球、二木中飛赤木投飛

二回（四）濱崎四球、井上二飛に重殺時任遊飛、▲（滿）西村三振深瀨死球、大河原遊飛、高橋左飛

三回（四）向井三壘手ハンブルに生き時任左飛落球岩田絕好の投前犧牲バンドに走者進壘木戸一飛に向井一壘に本壘を衝いて奮死、川上三振にチャンスを逸す、▲（滿）佐々木遊飛、木村三壘右安打二盜を企て捕手の送球に刺る、平田中飛

四回（四）二死後井上四球に出たが時任三飛、▲（滿）二木四球、赤木中飛、西村中前安打深瀨三飛に二木封殺、大河原遊飛に深瀨封殺

五回（四）三者凡退▲（滿）二死後木村中前安打平田遊飛に封殺

六回（四）木戸三遊間安打川上の投前犧牲バンドに送られ三盜和田四球濱崎遊越安打に木戸生還一點を先取す、井上三振、時任二飛▲（滿）二木三壘左を拔く安打續く赤木右前安打、西村投前犧牲バンドに走者進壘深瀨遊飛に二木本壘に殺到野手惡投に生き一點を返す大河原三振、高橋一飛

七回（四）向井三振、時任三遊間安打、岩田三壘テキサス木戸四球で滿壘となる川上左飛に時任生還一點をリードす和田二飛▲（滿）三者凡退

八回（四）濱崎投飛、井上遊擊右を拔く安打、向井投飛井上封殺時任二飛に向井封殺せんとしたが野手落球に生きる、岩田三飛、▲（滿）二木第一球を中越二壘打赤木四球、西村投前に二木封殺深瀨投前赤木封殺P・H岩瀨三振

九回（四）木戸三振川上四球二盜を企て刺る、和田二飛▲（滿）高橋遊飛P・H鈴木二飛、木村二飛、閉戰六時

（四平街）

		打數	得點	安打	犧打	盜壘	三振	四死	殘壘	過失
4	岩田	4	0	1	1	0	0	0	1	0
5	木戸	3	1	1	0	1	1	2	3	0
8	川上	3	0	0	1	0	1	1	0	0
7	和田	4	0	0	0	0	0	1	1	0
1	濱崎	3	0	1	0	0	0	1	1	1
3	井上	3	0	1	0	0	1	1	1	0
2	時任	4	0	1	0	0	0	0	0	0
9	向井	4	0	0	0	0	1	0	1	0
6	時任	4	1	1	0	0	0	0	1	1
		32	2	6	2	1	4	6	9	2

（滿）

		打	得	安	犧	盜	三	四	殘	失
6	佐々木	4	0	0	0	0	0	0	1	1
PH	鈴木	1	0	0	0	0	0	0	0	0
8	木村	5	0	2	0	0	0	0	0	0
5	平田	3	0	0	0	0	0	1	2	0
2	二木	3	1	2	0	0	0	1	0	0
3	赤木	3	0	1	0	0	0	1	1	0
4	西村	3	0	1	1	0	1	0	2	1
1	深瀨	3	0	0	0	0	0	1	3	0
7	大河原	3	0	0	0	0	1	0	1	1
PH	岩瀨	1	0	0	0	0	1	0	0	0
9	高橋	4	0	0	0	0	0	0	0	0
		33	1	6	1	0	3	4	10	3

京都敗る 對四平街野球

京都帝大對四平街の野球試合は十日午後四時から四平街球場で四平街先攻で開始された帝大は疲勞の加減か振はず二安打を得たのみで完全に濱崎投手の好投に牛耳られ八對一で帝大慘敗した、閉戰六時

四 ０１２３０２０００ ―8
帝 ００００１００００ ―1

〔バッテリ〕四 濱崎＝時任 帝 中島、安藤＝宍戸

市民水泳大會 午後の成績

新京第一回市民水泳大會は十一日午前十時から白菊町新プールで擧行された、昨夕刊續き成績左の如くである

▲百米一般背泳決勝 1藤井一分三三秒、2掛、3正田
▲二百米一般自由型決勝 1福井二分五七秒五、2大久保、3久保田
▲百米一般自由型決勝 1久保田一分十五秒、2渡邊、3大場
▲五十米一般自由型決勝 1久保田三一秒（準決勝三〇秒）、2渡邊、3大久保
▲役員紅白二百米リレー 1紅組四分二〇秒（米盛、黒川、石村、平野、相原、畑野、黒田、酒井、手島、水戸）2白組（室町、堺田、黒
▲寶探し入賞者 成富（新京中學校生）甲斐（電話局）前田（新京公學校）
▲二百米一般リレー 1總務廳二分一五秒、2中央銀行、3滿洲炭礦チーム、4OBチーム、5白揚チーム
▲四百米リレー（一組八名）1五コース組、2四コース組、3三コース組

雨で延期 對全撫順庭球

全撫順庭球部を迎へ對新京軍の對抗試合は十三日午後一時から西公園コートで擧行されることになつてゐたが降雨のためコートのコンデーション惡く來る十八日に延期した

中銀勝つ 對實業部陸上

既報、中央銀行對實業部の對抗陸上競技會は十一日午後一時から中銀運動場で擧行された兩軍接戰を交へた結果六十四對五十で實業部惜敗した、試合成績は左の如くである

男子部

トラック

▲百米 1、李（中）一一秒六 2渡邊（實）3、吉田（實）
▲八百米 1、渡邊（實）二分一八秒三 2、松尾（實）3、渡邊（中）4、鈴木（中）
▲二百米 1、松尾（實）二五秒2、增田（中）3、金（中）4藤山（中）
▲四百米 1、渡邊（實）五七秒八、2、松尾（實）3、渡邊（中）4金井（中）
▲千五百米 1、桑（中）五分二二秒、2、王（中）3、庄司（實）4、渡邊（實）
▲八百米リレー 1、中銀一分四二秒六（李、岡田、增田、藤山）2、實業部（松尾、吉田、渡邊、吉田作）

フィールド

▲砲丸投 1、高橋（中）一一米六二 2、渡邊（實）3、成田 4、岡田
▲高跳 1、引頭（中）一米六一 2篠田 3、勝山（中）4、靑木（實）
▲圓盤投 1、成田（中）二九米七二 2、桑山（實）3、山本（實）4、勝山
▲走巾跳 1、渡邊（實）五米九二、2吉武（實）3、吉田（實）4、篠田（中）
▲槍投 1、篠田（中）四六米三五 2、吉田（實）3、成田（中）4、景山（中）
▲三段跳 1、渡邊（實）一二米三七 2、田谷野（中）3、武山（中）4、景山（中）

女子部

トラック

▲五十米 1、濱崎（實）八秒2、坂口（中）3、靑木（中）4野田（實）
▲百米 1、野田（實）一五秒五、2、濱崎（中）3、坂口（中）4、靑木（中）
▲二百米リレー 1、實業部三二秒六（安、藤浦、濱崎、野田）2中銀（靑木、坂口、山下、岡田）

フィールド

▲砲丸投 1、禮（實）六米九七 2靑木（中）3、濱崎（中）4、伊藤（中）
▲走巾跳 1、坂口（中）三米九三、2、靑木（中）3、濱崎（實）4、野田（實）

日本チーム 第二位 國際學生競技

【ブタペスト十日發國通】國際學生陸上競技大會は十日より當地に於て開催、十日は先づ体操競技より開始されたが最初の平行棒及び吊環に於て日本はハンガリーに次で第二位となつた

競馬第三日 延期

新京賽馬俱樂部の秋季第一回競馬第三日十二日は降雨のため馬場軟弱擧行不能のため十三日に延期された

天氣と氣温

明日の天氣 南寄の風曇驟雨模樣
日の出 午前四時三十九分
日の入 午後六時四十七分
月の出 午後五時五十五分
月の入 午前二時三十五分
けふの氣温 最高 二十八度三 最低 十九度九

仙人掌

サロン富士にゐた悦子、內地に歸ると宣傳して暫く姿を消してゐたがいつの間にかモダン銀座に現はれてよろしくやつとるです、ふくよかなまるい顏がモダン銀座に又ひとつふえたといふ譯です▲紅ばらにゐた里ちやんは都合で國際花壇に轉じました、ファン諸君に一寸おしらせ▲北條たま子が一城の主になる「ゆりかご」は工事進捗中です、今度はルリ子の外にもう一人スマートなのを連れて來てゐます▲長春座の案內ガールには仲々ヨキが居る、いつかは表の所で映畫の眞似だらう、手を振り乍らタップを踏んでゐた但しスカアトの下に白い下衣がはみ出してゐたのはどうかと思はれた

都市對抗 東京優勝

全國都市對抗野球優勝戰は十二日零時五十三分より神宮外苑球場に於て東京軍對川崎コロムビア軍の間に決戰の幕が開かれ（川崎先攻）三A對零で東京勝つ、閉戰三時卅五分兩軍のメンバー左の如くである審判、池田（球）天沼伊丹（壘）

東京 6眞野 3永井 8桝 1宮武 9菊谷 7松井 5杉田 2伊藤 4林
川崎 6富永 3西本 4吉相 9寺門 1若林 8大赤 7佐藤 2紅谷 5橫澤

回數	一	二	三	四	五	六	七	八	九	計
川崎	0	0	0	0	0	0	0	0	0	0
東京	0	0	3	0	0	0	0	0	A	3

危險この上ない 癩病患者獨り歩き
けさ新京驛を騷がす

癩病患者の滿人女が新京驛に現はれ驛はごつた返しの大騷動―十二日午前九時半ごろ、新京醫院から新京驛助役室に「黑の支那服を着した四十才位の赤い顏した滿人女が白い風呂敷包み一つ持つて公主嶺へ立つかも判らぬが同女は癩病患者であるから取押へ方を乞ふ」と手配あり驛では驛詰警官に右の旨通知し協力そう查中十時ごろ公主嶺ゆき乘車券を持つて改札口へのこ〳〵出て來たのを驛員が捕へ乘車を喰ひ止め警官とゝもに嚴重保護、入院するか、貨物車一輛借切つてかへるやう言ひ聽せたが本人は公主嶺河南の趙氏（四一）とて『自分はかへつてから手當てするからこの列車でかへして吳れ』と言ひ張りダダをこねてゐるうち列車は發車し女はメイファーズで諦め次の列車を三等待合室に待合せてゐるが同女は一つも氣にすることなく待合室、出札口をのこ〳〵歩き廻つてゐる、なほ新京醫院では語る

けさ八時ごろイノ一番に來診したが顏は眞赤で全身透明に腫れ上り、まゆもまつげも全部拔け落ちて素人が見ても癩病患者とはつきり判つてゐた、診察だけはしたが本人が入院せずにうちへ歸つて養生するといふ

以上、滿洲では規定がないから强制的にストップを命ずる譯にゆかぬからその儘かへして驛に通知したから後は衞生取締り當局の方でどう取扱はれるかこちらでは判らぬ

とても惡性 吉村博士病狀を語る

右に就き新京醫院吉村博士は語る

自分が當院に着任して以來每年一、二名の內、鮮、滿人の癩病患者の診察をなしてゐるが今朝診察した趙氏の如く惡性なのは初めてゞあつた、他の患者が押かけてゐたので後で充分に診察する考へで待たしておいたところ突然姿を消したので驚き驛並に警察に取押への手配をし驛で列車にのらんとしたところを發見し今警察で保護を加へてゐる、自分が十三年間當院で硏究した結果によると京城以北並に滿洲土着の者には發生はごく少く殆んど無いと云つてもよい從來發見した患者はいづれも滿人は山東省生れ鮮人は京城以南のものであつた從來滿鐵並に關東局滿洲國にも取扱の法規がなく自然自宅に歸すより外に途がない、こうした患者は今後王道樂土をしたつてやつてくるであらうから一刻も早く取扱の法規並に防疫設備を設けることが絕對的必要である

四人組の呑兵衞 狂犬の如く暴る
遂に新京署へ御厄介

四人一組の一隊が泥醉を裝ひ隣席の客に暴行を加へ全治二週間の傷を負せ更に表に飛び出し狂犬の如く荒れ狂ひ通行人にこれ又全治數週間の重傷を負せ新京署員に取押へられ留置された――二十日午後十時頃本籍新潟縣刈羽郡北條村廣田十五番地生れ鐵道北軍用路十五號居住村山又八（三二）、同長野縣更科郡稻荷山七七番地生れ新京南嶺四丁目田中重雄（二四）、同長野縣上伊那郡富縣村六〇五四番地生れ新京城內三道街口中村要（二五）同熊本縣天草郡佐井津村二二一五番地生れ新京三道街口吉田一九（二四）の四名が市內祝町二丁目カフェ夢路に這入り込み飲酒するうち隣席に來た熊平商行店員岡村某の態度が惡いといひがかりをつけ吉田はいきなりコップを取つて岡村某の顏面に投げつけ更にビール瓶をもつてさん〴〵亂暴を加へ顏面に數ケ所全治二週間餘の傷を負せ吉出は血痕で眞赤に染つたワイシャツをぬいで猿股一つとなり長さ二尺餘直徑一寸の丸棒をもつて表に飛び出し、狂犬の如く通りがかりの唯れかれなく打つてかゝり住所不明高財東（二三）の右眼橫に全治二週間餘深さ骨膜に達する重傷を負せ他の三名はカフェの裏口より逃走せんとするところを屆出に接した新京署刑事の一隊に取押へられ留置され目下嚴重取調べ中である

あじあ狙擊

【奉天國通】十一日午前十時新京發のあじあが双廟子驛北方三キロの附近を進行中匪賊に襲擊され機關車に五、六發の小銃彈命中したがガラスを破壞したのみ乘客には被害なく豫定通り奉天驛に到着した

街の日記

滿鐵新京醫院 柴田女史 近く獨立開業

滿鐵新京醫院產婦人科醫員として令名あり、同院で唯一人の女醫として女性の患者達から敬慕されてゐた柴田すぎ子女史は此度び滿鐵醫院を辭し曙町二丁目三一交番隣の元井水醫院の跡に獨立開業、康德醫院と名づけて專ら婦人科、產科、婦人內科、婦人皮尿科の診療に當ることゝなつた女史は大阪女子高等醫學專門學校卒業、同醫專附屬醫院に勤務後、昨年六月滿鐵新京醫院に來任し、醫長今出博士の下に產婦人科方面の臨床その他の實地硏究をつゞけて來た極めて熱心な若き學徒で、患者に對してはまた至つて親切だ內外の信望を集めてゐるなほ二十日頃から開業の豫定である

國際文化振興會 山井氏來京

財團法人國際文化振興會囑託山井格太郞氏は滿洲視察の途來京中央ホテルに滯在中であるが國際文化振興會は高松宮殿下を總裁に奉戴、近衞文麿氏を會長に歐米事業に重きを置いてゐたが、更に支那滿洲に働きかける準備として山井氏の視察となつたものである

料亭あたご 辨當部開設

美味求眞を以て名を知られたダイヤ街割烹あたごでは去る七日より新たに辨當部を開設して二十錢以上お好みによつてどのやうなお辨當でも遠近に不拘らず迅速に配達するそうであるが、同店には人も知る如く永年上野精養軒にゐた腕利きのコックと、京都でも有數な板場とが來てゐて和洋料理とも粹客の味覺を十二分に滿足せしめ得るとのことである

あす（十三日）

△鄕土藝術の夕（地方事務所主催）十三、四日午後七時半より午後十時まで西公園海軍記念碑前
△寶生流宗家演能 十三日午後五時から記念公會堂樓上
△鈴木文治氏講演會 十三日午後七時三十分から記念公會堂
△故洲崎參事官遺骨 十三日午後三時新京着
△在鄕軍人第四分會評議員會 十三日午後六時から西公園海軍記念碑前

けふの銀相場

金票對國幣 一〇一三〇
鈔票對金票 一三六三〇
國幣對鈔票 八〇三〇
現大洋對鈔票 ―

一周年記念謝恩の夕

開店以來連日連夜
超滿員御禮のため
飲料半價
サービス
十一日から十七日迄
御宴會に限り
黑松白鹿 一本 四十錢
菊正宗 同 二十錢
ビール 同 三十錢
御宴會は此の機會を
是非御利用願ひます
お早目に申込み下さいませ

割烹 新京
富士町二丁目東二条通 電 代表 帳場 三六 二〇六 一一六二 番

萩乃家
富士町二丁目 電話二五〇七

惡疫流行の折柄
斷然光る
青柳の鯛すき
電話 〇六〇五

貸家
朝日通三五大平アパート
二階六三委細面談
電話二八八八番

家庭衞生經濟
滋養强壯の本品 効能
エキス 國光
纖維粘稠にして美味、滋養力强大傳染病を豫防し、胃腸病に罹ることなし遠足、登山又は見舞品として最好適品
◉衞生上國家的經濟品あり◉
新京室町二丁目（公學校前）
鍼灸師 勳七等 吉田光

吉林一流カフエー
女給さん募集
申込所新京電話二〇六番 松本（本人來談）

西川流舞踊 出稽古
御令室御令孃御子供樣達に未熟で御座いますが御手ほどきから御指導致したいので御座います御申込を御待ち致して居ります
新京三笠町三丁目三番地靜香內
西川喜州家元直門 西川喜代子
電六五九三番

日本ペイント製品應用
美術塗裝見本展覽會
日時 八月十二、十三日 自午前九時 至午後五時
場所 記念公會堂
（室內模型數種陳列）
主催 日本ペイント滿洲販賣會社
後援 滿洲建築協會 新京建築土會 新京塗裝業組合

貸店舖豫約受附
一、階上 アパート 二十一室
一、階下 店舖又事務所向食堂、浴場、煖房、上下水完備
一、場所 清和街慈光路角
右御希望の御方は八月二十日頃まで豫め左記へ御申込御相談を乞ふ
昭和十年八月一日
東五條通
滿日館事務所（電話三八〇二番）

誰が殺したか

（映畫上映）　國枝史郎氏外二　龍造寺瞻畫

三七　第二の殺人　七

闇村ケ崎の別邸から出て、ほのぐらい夜を、あたりをはゞかるやうにして、なにものかを眼でさがしながら、房枝子は海岸を波打際へ降りて行つた。

すると、四五間はなれた、暗い館前から、一つの黒い影がうごいてきた。

「房枝子さん！」

聲をひそめて佇んだのは、突山であつた。

「お待たせして、すみませんでしたわね」

房枝子の聲には、あるよろこびがおどつてゐた。

「いや……」

二つの、黒い影が依り添ふた。

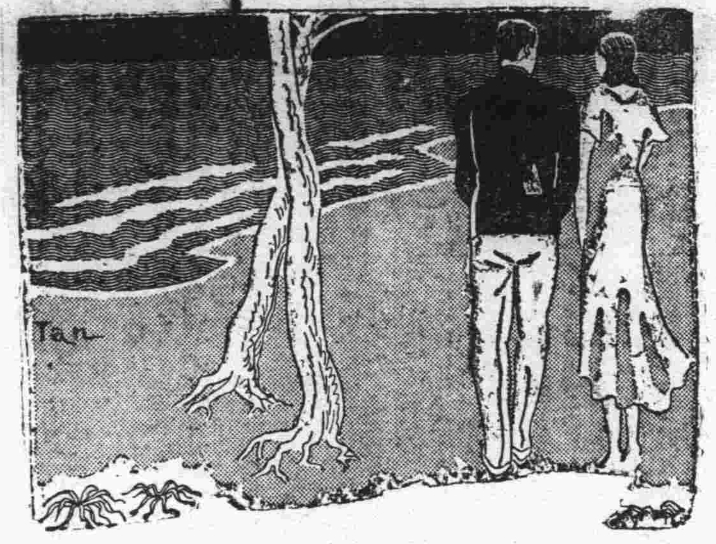

闇のない夜だが、波打際は、ほの明るく帯のやうに、二人の行手につゞいてゐた。

二人は言ひあはしたやうに、人の氣配のないはうへ遠ざかつた。

「御用と仰しやるのは、なアに……」

「さうあらたまつてきかれると……」

「だつて、アノ……あたくし、……」

房枝子は、チラと微笑を見せて口をつぐんでから、突山の横顔をのぞいた。

「おたがひに、こんどのことは一生のうちの、大きな打擊ですね……」

「私は、もう、その悲しみからどうにかして、すくはれやうとしてゐるのだけれども！　突山さんあなたは……私の場合とちがつて……お氣の毒ですわ」

しみじみと、かなしみをこめて言つた言葉に、なにか、ひらめく微妙の意味がふくまれてゐた。

突山は、おもくるしい、沈默におちこんだまゝ足もとを、一間ばかりはなれてゐる、眞白い、波頭に向つて、ホッと、深い溜息をなげた。

「私には、富枝子さんの、おなくなりになつた原因が、わかるやうな氣がするわ！　あたくし一人だけに……」

自信あるやうに、キッパリと言ひ切ると、突山は、愕然としたやうな顔をあげて、

「どんな、どんなことがおわかりになつてゐるんです、どんな？」

はげしい語調で責めるやうにきいた。

「……………」

房枝子は、顔を伏せて、唇を嚙むやうにして、しばらく惱んでゐたが、

「あなたは、私と……今までとほりアノ……愛しあつて……」

「それは……」

「房枝子さんの、あんなことがあつても？」

「そのことで、來たんです」

「私！　富枝子さんのことを想ふと、あなたときれいに、おわかれするのが、ほんたうかも知れないけれど……」

「それができますか？」

房枝子はだまりこんだ。

波の音が、ひくく打鳴らしてゐた太鼓の音がふくらむやうになつて、二人のまわりに、急にはげしくひろがつたやうに感じられた。

五分……十分……。

房枝子は、泣く顔を、掩ひておさへようとして、かへつて、自分の感情に驅りたてられてフラフラとよろけた。

突山の兩腕が、いだけるやうに抱きとめると、房枝子はその厚い胸に、涙の顔を！　うづめないではゐられなくなつてしまつた。

（この篇今野賢三作）

映畫と演藝

寶生宗家一行の　皇軍慰問能開演　十三日夜公會堂で

謠曲寶生流宗家の皇軍慰問能は旣報の如く十三日午後五時より記念公會堂において滿鐵地方事務所新京寶生會その他の後援下に左の番組により慰問能を演ずる、一行は宗家の令息寶生英雄氏、わき寶生として有名な寶生新氏等二十八名で新京においては正に空前の催しである、會員券發賣中

＝番組＝

小鍛冶
場所　京都
前して　童子　寶生英雄
後して　稲荷明神　同
わき　三條小鍛冶宗近　松本謙三
わきつれ　橘道成　光本彌一

寢音曲　茂山忠三郎

望月
場所　近江守山の宿
して　小澤刑部友房　寶生重英
後して　小澤刑部友房　同
つれ　安田莊司の妻　三川清
子方　莊司の子花若　辰巳清
わき　望月秋長　寶生新

仕舞
山姥　林弘
八島　辰己孝
小歌　野村論
殺生石　大坪十喜雄
笠之段　佐野巖
野守　高橋進

羽衣
場所　三保松原
して　天人　辰巳孝一郎
わき　漁夫　光本彌一
わきつれ　同　松本謙三
間　茂山忠三郎
附祝言

下加茂オールトーキー　かごや判官　十六日より長春座上映

「船唄雀念佛」に次ぐ多島泰三の監督作品、長二郎を始め好太郎、浩吉等下加茂を總動員したオール、トーキーで下加茂創立十五周年記念映畫である、キャメラは伊藤武夫が擔當する

（梗概）―駕籠屋權三と助十は正反對の性格であつたが仲の善い相棒だつた、或夜米屋の隱居が何物かに殺された權三は犯人を浪人者の黑川勘十郎、助十は上方者の小間物屋彥兵衞と各々決めて押問答する、そうしてゐるうちに彥兵衞は大岡越前守の裁きで罪狀を認め梟首の刑に處せられたその後伜彥三郎が父の罪狀に不審を抱き、江戸ッ子の權三と助十の奔走で黑川の犯行をつきとめる、烱眼越前守は早くも黑川を眞犯人と睨んでゐたのであつた彥兵衞を梟首にしたと見せた彥兵衞は身代りの敎で本人は無事に孝子彥三郎との對面權三助十はお褒めの言葉を頂戴した、（スチールは阪東好太郎と飯塚敏子）、十六日より「夢うつゝ」と同時上映

―キャスト―
大岡越前守……林長二郎
權三……阪東好太郎
女房おかん……飯塚敏子
助十……高田浩吉
黑川勘十郎……澤井三郎
彥三郎……林敏夫

雜音

記念公會堂で音樂會其他特殊な催しものがある時、活動や芝居のある時と同じやうにお茶子なるものが座蒲團を賣るのは考へて欲しい▲賣るのが惡いのではない、賣り方が惡い、自分のお客は大切だらうが、そのために他の人達に迷惑をかけては困るのである、目立たぬやうにバタバタすること、客が來てゐないのに場所がとつてあるなど言語同斷▲公會堂は常設館や芝居小屋ではない、管理者の一考を煩はしたい事で、またそこで働くものも公會堂の性質をよく考へて仕事をして欲しいものである

コロンビア社　明年度の陣容發表

先にパラマウント社は一九三五、六年度の陣容を發表、その威容を誇つたが今度はコロムビア映畫會社が明年度のラインアップを次の如く公表、凄まじい意氣込みをみせた

わが社長は常に米映畫界に雄飛、不斷の精進を怠らないが此結果全世界の市場に於ても益々優秀なる成績を擧げ、愈々コロムビア映畫の眞價を發揮しつゝある、折柄元パ社製作部長B・P・シュルバーク君の加盟によつて一段と製作能力に實力を加へることになつた、即ち一九三五、六年度に於ては全く攻勢の積極方針を採り特作品四十本、西部もの十二本、短篇百廿五本を提供することに最高主腦部會の決定を見た

今日の銀幕街

▲新京キネマ「黑川彌太郎」村井永二郎主演オール・トーキー「地雷火組」前後、黑田記代、桂珠子のサウンド版「魔風戀風」

▲長春座―栗島澄子、川崎弘子主演オール・トーキー「暗の女」、R・K・O、ロバート・ウールジイ、バート・ヴヰラー主演喜劇「メリケン萬才」、林長二郎の「月形半平太」

▲帝都キネマ―クラーク・ゲーブル、マーナ・ロイ、ウイリアム・ポーエルの「男の世界」、森靜子の「十六夜日記」、杉山昌三九の「渡世三世相」

▲城内四道街龍春電影院―九日から昨年度支那映畫最大の傑作と言はれてゐるトオキイ「漁光曲」を上映してゐる、これは先般モスコオに於ける映畫祭に携行され佳作賞を受けたものである

ラヂオ

十三日（火曜）新京

午前之部
六、〇〇　建國體操（滿語）
六、一五　ラヂオ體操（大連）
引續き　入港船の御知らせ（大連）
六、三〇　中等滿語講座（大連）講師　秩父固太郎
七、〇〇　中等日語講座（奉天）講師　近藤喜助
引續き　第二十一回全國中等學校優勝野球大會實況（雨天順延）＝甲子園野球場より中繼＝
備考　左の放送時刻には中斷し野球休止の場合は平常番組通とす
八、三〇　經濟市況（東京）
九、四〇　經濟市況（大連）
一〇、二〇　經濟市況（大連）
一一、四〇　經濟市況（東京）
一〇、五九　時報（東京）
一一、〇一　經濟市況（東京及大連）
一一、四〇　ニュース（東京）

午後之部
〇、〇一　經濟市況（大連）
引續き　ニュース（滿語）
二、〇〇　經濟市況（大連）
二、三〇　經濟市況（東京）
三、〇〇　ニュース（東京）
三、三〇　經濟市況（大連）

ラヂオの御用は　東京無線　電四九二〇番

五、〇〇　子供の時間（奉天）
お話　日本水泳界の非常時　奉天體育協會副會長　木谷辰巳
引續き　ニュース
五、二五　氣象通報、番組豫告
六、〇〇　ニュース（東京）
六、二〇　政府公報（滿語）
六、三〇　能樂＝新京記念公會堂より中繼＝
望月　寶生重英　寶生新　ツレ　三川清　子　辰巳清　寶田喜一郎　住駒政次　前川光鑑　藤田大五郎
七、二五　義太夫（大阪）
八、〇〇（一）思ひ出の流行歌　流行歌謠曲時代　大阪桃谷演奏所より中繼　四家文子　藤山一郎　阿部幸次
伴奏　大阪ラヂオオーケストラ
指揮並編曲　須藤五郎
一、カチユーシャの唄（四家）
二、ゴンドラの唄（合唱）
三、ばらの唄（四家）
四、戀はやさし（藤山）
五、さすらひの唄（藤山）
六、たばこのめのめ（阿部）
七、戀の鳥（四家）
八、森の娘（藤山）
引續き　ニュース
八、三〇　時報、ニュース（東京）

電氣の御修理と　ラヂオは北川　電五九五二番

八、四五　北滿の時間（露語）（哈爾濱）
一、講演　鐵鎖を切る　イワーノフ
二、レコード
三、ニュース
九、一五　ニュース、經濟市況、氣象通報、番組豫告（滿語）
九、三〇　舊劇（奉天）
一〇、〇〇　舊劇（哈爾濱）
戰犯城　奉天雅韻社演員
李陵碑　唱　劉志遠　外三名
場面　六名

秋季第一次競馬　第二日成績

▲第一競馬（四頭）二、〇〇〇米（一）雲霞（騎手武田）二分五一秒一（二）大江戸（三）九千部山（單）一二圓六〇錢（復）（搖彩票）三四圓一〇錢、等外二圓八〇錢

▲第二競馬（四頭）二、〇〇〇米（一）第四天峰（騎手落合）二分四九秒四（二）霞（三）八千代（單）五圓六〇錢（搖彩票）五三圓三〇錢、等外四圓四〇錢

▲第三競馬（一〇頭）一、八〇〇米（一）第二新杵（騎手武田）二分三一秒（二）開進（三）若駒（單）九圓（復）五圓、五圓、六圓三〇錢（搖彩票）一八五圓九〇錢、五三圓一〇錢、二六圓五〇錢、等外九圓四〇錢

▲第四競馬（一〇頭）二、〇〇〇米（一）新洲（騎手上原）二分四七秒四（二）長春（三）新勝（單）一二圓一〇錢（復）六圓〇〇錢、六圓一〇錢、一一圓〇〇錢（搖彩票）二九一圓二〇錢、八三圓二〇錢、四一圓六〇錢、等外一四圓八〇錢

▲第五競馬（一二頭）一、八〇〇米（一）麗（騎手山本）二分二八秒三（二）新京雲風（三）和平（單）五圓九〇錢（復）五圓一〇錢、五圓七〇錢、一三圓九〇錢（搖彩票）三八七圓五〇錢、一一〇圓七〇錢、五五圓三〇錢、等外一五圓三〇錢

▲第六競馬（七頭）二、四〇〇米（一）俊風（騎手城内）三分一八秒四（二）新杵（三）有光（單）六圓二〇錢（復）五圓三〇錢、八圓六〇錢（搖彩票）二七三圓九〇錢、六八圓四〇錢、等外一七圓一〇錢

▲第七競馬（三頭）二、〇〇〇米（一）丹生（騎手武田）三分四秒（二）豐（三）秋勇（單）五圓六〇錢（搖彩票）二五三圓八〇錢、等外三一圓七〇錢

▲第八競馬（八頭）一、八〇〇米（一）瑞陽（騎手甲斐）二分二八秒（二）寶榮（三）白縫（單）七圓五〇錢（復）五圓七〇錢、一二圓七〇錢、八圓三〇錢（搖彩票）六二三圓七〇錢、一七七圓九〇錢、八八圓九〇錢、等外四四圓四〇錢

▲第九競馬（六頭）一、八〇〇米（一）待月（騎手新原）二分三一秒三（二）一貫（三）白龍（單）六圓五〇錢（復）六圓、一一圓四〇錢（搖彩票）三七三圓七〇錢、九三圓四〇錢、等外二九圓二〇錢

▲第一〇競馬（九頭）一、八〇〇米（一）滿洲嵐（騎手梶原）二分三秒一（二）林東（三）若竹（單）七圓四〇錢（復）四圓六〇錢、四圓七〇錢、四圓八〇錢（搖彩票）六三六圓一〇錢、一八一圓七〇錢、九〇圓八〇錢、等外三七圓八〇錢

▲第一一競馬（七頭）一、八〇〇米（一）寶洋（騎手武田）二分二八秒三（二）黑鹿毛（三）多摩（單）五圓四〇錢（復）二圓〇〇錢、一六圓一〇錢、（搖彩票）三一七圓四〇錢、七九圓三〇錢、等外一九圓八〇錢

▲第一二競馬（九頭）一、八〇〇米（一）春駒（騎手小島）二分二九秒二（二）愛知（三）第二夕張（單）九圓一〇錢（復）六圓一〇錢、一三圓四〇錢、一一圓（搖彩票）五一〇圓七〇錢、一四圓九〇錢、七二圓九〇錢、等外三〇圓四〇錢

▲第十三競馬（一〇頭）一、八〇〇米（一）第三夕張（騎手甲斐）二分三六秒二（二）害（三）知枝（單）六圓一〇錢（復）四圓八〇錢、五圓五〇錢、六圓〇〇錢（搖彩票）三二二圓五〇錢、九二圓一〇錢、四六圓〇〇錢、等外一九圓二〇錢

▲第一四競馬（一一頭）一、八〇〇米（一）矢吹（騎手有吉）二分二八秒（二）三河（三）惠七（單）三九圓〇〇錢（復）八圓〇〇錢、六圓六〇錢、一一圓八〇錢（搖彩票）三三一圓五〇錢、九四圓七〇錢、四七圓三〇錢等外一四圓八〇錢

火曜　八月十三日
辛酉　舊七月十五日
先負
除
觜宿

●一白の人　一旦は利を得るとも他人の爲に散財する日　乙と丁と戌が吉
●二黑の人　障壁を突き崩して進むに宜し病難注意せよ　庚と壬と癸が吉
●三碧の人　成績一向に揚らず苦難のみ加はる不運の日　乙と丙と丁が吉
●四綠の人　家業上の食違ひもあり新規の事は更に不良　甲と乙と丙が吉
●五黃の人　日用の些事には差支なきも新事擴張控へよ　辛と壬と丑が吉
●六白の人　尊大の心を抑へ融和を主として上下に交れ　丁と庚と壬が吉
●七赤の人　運途盛にして計畫する諸事に發展力を增す　丙と辛と壬が吉
●八白の人　物事の進展は意の如くなるべし企業開店吉　庚と辛と丑が吉
●九紫の人　重荷は背負ひたれど足の運びの儘ならぬ日　卯と癸と丑が吉

森永ドライミルク
母乳に最も近い標準粉乳
小兒科大家擧つて御推奬の
母乳に代るこなおちち
森永煉乳株式會社

フマキラー
專賣特許　殺虫劑
一滴の噴霧で全害虫即時死滅
代理店　平本洋行

あんま　鍼灸
永樂町二丁目
一陽堂療院
電五八二九番

●廣告の御用は電三三〇〇番へ●

元祖　てつ　生州
吉野町一丁目　電話六一四一番

海川鮮魚　鯉こく　季節料理　汽壽司

御知らせ
今般電話番號三八八五番を左記の通り變更致しました何卒御利用御引き立ての程御願ひ致します
▼架設長電話二六四四番▲
新京日本橋通り四九
一般有價證券賣買　三泰號
尙軍賜公債は特に高價にて買入れます

改築落成御挨拶
永らく御迷惑を掛けましたが愈々店舖改築落成從來の世帶道具部も陶器部と合併一店にして一層勉强致します故不相變御引立の程御願ひ申上ます
●和洋食器・世帶道具專門●
祝町消防隊前
加藤陶器店
電話　四八三八・六五八三番
返金、返品自由
自十一日至十七日　七日間
店舖改築の印として粗品呈上致します

福日の御用は　新京東三條通七　電話五九八七へ

各種蓄音器とレコードの店
東一條通一九
日信洋行
電話二一六三番

船頭可愛や
音丸特別出演
松竹蒲田オール・トーキー化決定！　六名の新鋭監督者が懸賞附で目下シナリオ競作中！
空前のヒットを放つた名レコード！
レコード番號二八四〇一
戀慕草紙　レコード番號二八四三〇
詩吟くづし　レコード番號二八四三六
コロムビアレコード
製造發賣元　日本蓄音器商會株式會社

中部歐洲向け雜貨運賃を半減
通過經路の變更で

【神戸國通】從來中部ヨーロッパ行きの日本商品はハンブルグに陸揚げし同地から鐵道で中部ヨーロッパに輸送されて居たので雜貨運賃は二百シリングを要した、然るに最近中部ヨーロッパに於る日本品の買氣旺盛なるに鑑み日本郵船では運賃の輕減を目指し研究の結果パレスタインのアヂアチ汽船と提携しスエズに於てアヂアチ汽船の中型定期船に移し換へ黑海からバルカン半島を經由してダニューヴ河を遡江してウキーンに陸揚げする事とし近く配船も決定する事になつた
此方法によつて輸送すれば前運賃の半分百シリングで充分だから同社の此計畫は日本貿易界に一大福音を齎すものとして多大の期待をかけられてゐる

……の小賣物價を同月十五日現在に依り調査すると其の概要次の如し
一、騰落割合（重要品目三十六種に付算出）
前月に比し四厘下落
前年同月に比し二分五厘騰貴
昭和五年一月に比し指數一〇一、六即ち一分六厘騰貴
昭和六年十一月に比し指數一三七、三即ち三割七分三厘騰貴
尚類別に依る指數を示せば次の如し

	前月を一〇〇とす	前年同月を一〇〇とす	昭和五年一月を一〇〇とす	昭和六年十一月を一〇〇とす
食料品（十種）	一〇一、八	一〇六、〇	一〇六、〇	一四四、一
調味料（九種）	九八、四	一〇四、六	九八、二	一二八、九
飲料及嗜好品（八種）	一〇〇、〇	一〇三、四	一一三、〇	一三三、八
衣料品（七種）	九九、七	九九、〇	九九、九	一四三、五
燃料（二種）	一〇〇、〇	九四、一	九三、一	一二〇、二
總平均（三六種）	九九、六	一〇二、五	一〇一、六	一三七、三

二、騰落品目（調査品目五十九種中前月に比し騰落したるものを掲ぐ）騰貴六種 玉葱（二割）、牛肉（一割七分六厘）、豚肉（九分四厘）かたん糸、日の出印（六分七厘）、椎茸（四分）、鷄肉（三分三厘）、
下落四種 鷄卵（一割三分三厘）、味の素（一割三分三厘）、綿ネル（一割）、晒木綿（五分九厘）、
保合四十九種

八月上旬の對外貿易概況

【東京國通】大藏省發表＝八月上旬內地及び朝鮮臺灣對外貿易概況左の如し（單位千圓）

輸出	六五、五八八
輸入	六四、四八三
合計	一三〇、〇七一
出超	一、一〇五
一月以降累計	
入超	一八一、一七一

尚七月上旬內地重要品輸出入額左の如し

△輸出

小麥粉	一、〇四四
罐瓶詰食料	二、四〇九
綿織糸	六九七
生糸	一、六九八
綿織物	一二、二九〇
絹織物	二、一六七
人絹織物	一三、五九六
メリヤス製品	一、四六一

△輸入

小麥	一、九三六
豆類	一、三四四
原油及重油	五、〇三八
棉花	一四、二六〇
羊毛	六、一一五
鐵	五、七七〇
機械類	二、九一一
木材	一、二七七

公會堂增改築決算
十四日の理事會に
差引八百七十一圓事務費繰入

國都にふさはしいわれらの公會堂をといふので各方面の寄附を仰いで昨年八月舊記念館の增改築に着手し十二月二十五日竣工落成式を擧げた記念公會堂の增改築委員會では竣工以來八ヶ月以上を經過した今日に到るも未だ決算報告をなしてゐなかつたところこの程漸く寄附金の收納も一段落ついたので十四日の理事會にこれが決算報告をなすこととなつた增改築に要した總工費は十萬九千余圓で寄附金は滿洲國三萬一千余圓、滿鐵三萬圓、關東軍一萬圓、一般市民二萬八千余圓等でその他基金振替、預金利子等總計十一萬圓余差引八百七十一圓の殘額を生じこれを公會堂事業費に繰入れることになつてゐる

特產中央會
一ヶ月以內に本格的業務へ

滿洲特產の新市場開發並に市場統制、新用途發見研究の使命をもつて創設された滿洲特產中央會では先づ海外市場のニュース蒐集、輸出貿易の統制指導の爲ドイツに駐在員を派遣し東京には滿鐵經營の家畜飼料研究所を引繼ぎ國內には大連に支所を設置し特產商と密接なる聯絡をとり一方滿洲各地產出の特產の規格統一や專門家を招聘して品質の改良に努める事になつたが同會々員として全滿の特產商全部を加盟せしめる爲各地の特產組合商工會議所を通じて勸告して居る、之によつて組織が確立すればこゝ一ヶ月以內に本格的業務に着手し今年の特產シーズンには相當活潑な指導、統制を行ひ得るものと期待されてゐる

新京に於ける七月分小賣物價速報

新京に於ける昭和十年七月分

經濟特使に政治的使命なし
英政府言明

【ロンドン九日發國通】英國政府の特派經濟使節レースロス氏は愈々十日エンプレスオブ・ブリテン號でロンドン出發カナダ經由極東訪問の旅程に上るが、同使節の使命に關聯し當局は九日午後左の如く言明した
一、レイスロス特使の使命は專ら支那の經濟情勢並に支那に於ける英國の投資につき檢討を加へるにあり日英兩國間に支那市場を分割する具體案を研究するとか海軍問題で日本政府と打合せを遂げるといふが如き事はない
一、支那には北寧、漢鐵路以下英國資本の融資になる鐵道少からず此等各鐵道の內には借款の元利支拂が延滯して居るものもあり、レイスロスは此等各鐵道の現狀を調査し適宜處理案を講ずる
一、更にレイスロスは南京政府並に各國政府代表と支那の財政特に通貨問題を考究し幣制の基礎確立を計る
以上の使命に關聯し英國政府は飽くまで日本政府の協力を期待する
レイスロス氏は赴任の途上特に東京に立寄り重ねて日本政府の協力を求める筈である

保稅倉庫と通關代辨人法
實施までには相當迂餘曲折か

滿洲國貿易振興上期待されてゐる保稅倉庫法並びに通關代辨人法の制定については此の程財政部に於て調査研究の結果成案を得たのでそれを基礎に各方面と折衝中であるが同法の效果の發生する地域は北鮮を除き殆ど全部は州內附屬地で日本行政權の行使地域であり、そこへ滿洲國の關稅行政權を及ぼすもので且つ通關代辨人法の如きは期間の適用がちることゝて日本側としても相當考慮を要するとなしてゐるので一般商民側の要望は相當に熾烈であるが施行を見る迄には相當の迂餘曲折が豫想されてゐる、尚同法の主眼は左の如きものと確聞する
一、保稅倉庫法　日本の如く上屋、工場、倉庫と分けず現在の處倉庫一本としてゐるが日本の保稅倉庫と異り宛地通關の便宜を計ることを主眼として倉庫存置期間を三ヶ月としてをり寧ろ日本の上屋にその制度をとつてゐる
一、通關代辨人法は資格制限保證金制度、罰則等に嚴重な規則を設け通關代辨人營業を許可制度にしてゐる

北鮮三港背後地の產業を見る（二）

かうした惡糧棧の跳梁は王道樂土の滿洲には一日も存在を許さるべきではない、何故農民はこの黑糧棧の跳梁に身を委ねねばならないか、不當と知りつゝも泣寢入りに終らざるを得ないのか、この一つに金融の拘束があり滿洲の農民は千畝、二十畝といふ小農小作でも若干の苦力を使用せねばならない、總局の調査によれば一人當りの耕作面積は多くて八畝で苦力工賃の支拂を餘儀なくさせられ一日も早く金に換へる必要に迫られる實狀は手段の凡ゆるものを用ひるのである、往時の農民搾取機關と見られた質屋、金貸或ひはそれを副業とする糧棧に顧客たる農民の困窮により自滅した現在は政府の耕貸款金融合作社大興公司の當舖以外中農以下の金融機關に見當らないのである、かくて金融網の擴充は刻下の急務と見られる、昨年の收穫期には糧棧の金融が逼迫して農民の持つて行つた穀物代價の半分は不必要な品物で高く支拂はれたといふ話も屢々見聞きした處で甚しきは時代離れの物々交換の在在をすら知つたのである、金融難に喘ぐ農村にとつては過去二ヶ年の春耕貸款は旱天の慈雨にも似たものでホッと一息ではあつたであらうが又廻り來る來春を思ふとき彼等の持つ沒法子の世界觀は目を覆ひ耳を塞いで明るい曠野に暁の星をいたゞいて默々として鋤を入れてゐる、舊政權時代の農民搾取制度は王道政治布かれて四年今尙その殘滓を見る時その搾取が如何に根强かつたかが觀取される、以下最も肥沃にして最も未可耕地の多い東部滿洲東部北滿の資源を記して見たい一農民の窮乏は宿命的であるかどうかを結論つけやうと思ふ、以上述べた過度的な悲劇的現象により我々は將來の王道樂土を否定するものではない、見よ產業建設の動脉とも云ふべき鐵道の躍進を京圖線の建設に次で拉濱、圖寧の兩線或ひは寧安、佳木斯を結ぶ寧佳線に既に林口迄及んでゐる、更に興凱湖西北部密山に迄文化のシンボル二條レールは施設されやうとしてゐる更に注目すべきは北鮮三港の築港と相俟つて日滿裏日本航路の開設である、日滿最短距離により友邦日本の文化は滿洲國の王道文化とよき融合を示して北滿に實を結ぶ事となるべく資源開發、文明開化の先驅たる鐵道の躍進は新興滿洲の力强き明日を豫約してゐる、北鮮三港の背後地と目される京圖、圖寧、林密濱綏各線地方の資源を滿洲國政府、滿鐵、鐵路總局等の調査に基いて一瞥し日滿最短距離の關聯に於て農畜林各產業の明日の姿を見やう

土建ニュース

決定工事
▲孟家屯受信所橋梁築造工事示談決定 一千六百九十五圓 ●滿洲電信電話會社 島川組
一、九三〇、一一 大同組
一、一〇、一一 星野組
二、九〇〇、一 吉川組
▲日本橋通南廣場朝日通間碎石車道正面整備工事 單獨 一千七百三十六圓十七錢 ●新京地方事務所 市瀨工務所
▲新京中學校々舍煉瓦塀其他取設工事 單獨 四千九十圓七十三錢 長谷川坂本組
▲西三條通り一部碎石車道修繕工事 落札 一千二十八圓十六錢 尙厚渥組
一、三三〇、六六 島山組
一、三〇、八〇 丸山組
一、三三〇、五六 荒井組
一、七九〇、五六 榊谷工務所
▲大同大街興安大路アスファルト舗裝工事 單獨 六百五十八圓九十五錢 日本舗道
▲鐵道工場車外職場配電盤室增築工事 落札 一千九百八十圓 ●大連工事々務所 尙厚渥
一、九六八、〇〇 名越工務所
二、九六〇、〇〇 辰村組
▲鞍山稻荷山附近道形道路築造工事 落札 參千八百七十四圓九十八錢 ●滿鐵地方部 尙厚渥
四、二六三、一 白川洋行
四、三七一、八〇 池內市川組
▲南嶺綜合運動場新設工事 落札 參千八百四十五圓 ●國都建設局 滿洲電氣
四、〇二、六六 同和工務所
四、二七、六六 松村組
四、〇〇、一 京城土木
五、〇〇、一 清水組
▲哈爾賓中央大街一部修理工事 單獨 九百五十圓 ●哈爾賓鐵路局 島川組
▲拉賓切取切開工事 落札 五千八百七十圓十六錢 間組
▲哈鐵電話交換所排水管移設工事 落札 一千九百七十五圓 長谷川坂本組
▲八區荷御ホーム上家並倉庫及貨物取扱事務所新築工事 落札 四萬四千八百圓 鈴木組
▲北安驛前及市街碎石道路築造工事 落札 一萬一千四百圓 東亞土木
▲三果樹工廠事務所新築其他工事 落札 八萬二千五百圓 磯山組
▲配布線移設工事 落札 八百九十八圓 田中組
▲植物園モーター室修理工事 落札 一百八十參圓八十一錢 高田組
▲哈爾賓第二小學校內部改造工事 落札 八千九百圓 磯山組
▲北安驛構內各工事（四件） 落札 二萬二百二十二圓 間組
▲三果樹客車庫基礎新設其他工事 落札 十三萬八千二百圓 間組
▲三果樹滿人局宅其他新築工事 落札 六萬一千百六十三圓 榊谷組
▲小城丁種及獨身局宅新築工事 落札 二千七百九十五圓八十錢 福井高梨組
▲哈爾賓站構內廣軌線汽罐庫增築工事 落札 四萬七千八百圓 大同組
▲興隆鎭試驗堀並湧水調査工事 落札 二千五十圓 吉川組
▲馬鞍山道床用碎石採集一六K三I一九一K間撒布工事 落札 一萬九千六百圓 東亞土木
▲京賓線八〇K附近線路腹付工事 落札 一千二十圓 東亞土木
▲第二呼蘭河外二ヶ所舊木橋撤去工事 落札 六千三百七十一圓 東亞土木
▲松浦工廠附屬便所新築工事 落札 六百三十圓 東亞土木
▲哈爾賓構內電話交換所新築工事 落札 六萬二千五百圓 長谷川坂本組
▲大同橋築造並前後工事 單獨 九十五圓五十錢 ●國道建設局 義合祥
▲孟家崗―勃利間構造物築造工事 單獨 二十一圓五十錢 吉川組
▲哈爾濱賽馬場道路修繕其他工事（需用處營繕科） 單獨 五百圓 久保組
●電業公司
▲哈爾濱電業局事務所修繕其他工事 單獨 一萬九千十五圓九十四錢 福昌公司
▲哈爾濱獨身社宅新築工事 單獨 五萬五千七百五十圓 星野組
▲哈爾濱集合社宅新築工事 單獨 八十二圓五十錢 高岡組
▲哈爾濱集合社宅煖房給水排水設備工事 單獨 二萬五千八百圓 須田商會
●滿洲電信電話會社
▲馬家溝送信所木柵工事 單獨 一千二百圓九十錢 久保組
●滿洲航空會社
▲揮發油倉庫新築工事 單獨 六百圓 久保組
●第四軍管區
▲軍官街被服庫其他模樣替工事 單獨 八千八百圓 志岐組
●第三軍管區
▲第三軍需處倉庫新築工事 單獨 三萬四千七百九十六圓 久保組
●哈爾濱洋灰
▲黃山明子站土運搬占線敷設工事 單獨 四千五百圓 今井組
▲工場附近車積替線土工工事 單獨 二千百圓 今井組
▲工場內附帶增築工事 單獨 五千四百圓 藤田組
▲高架線架設工事 單獨 二萬一百圓 藤田組
▲站道基礎工事 單獨 三千八百圓 藤田組
●第三師團
▲梨樹鎭假兵舍新築工事 單獨 四萬一千四百五十一圓 飛島組
▲八面道兵舍設備其他工事 單獨 一萬一百七十九圓五十錢 久保組
●哈爾賓鐵路局
▲工廠材料係倉庫ト棚取付其他工事 單獨 六千五百圓 井上組

工事豫告
●新京地方事務所
▲陶家屯社宅一棟外七件工事 入札期日八月十三日十一時
▲大屯集會所增築工事 入札期日八月十三日九時
▲吉林甲種局宅周圍塀及門新設工事 入札期日八月十三日十時
●需用處營繕科
▲假廳舍新築工事 入札期日八月十二日十一時
●國都建設局
▲四平街石嶺驛給水ポンプ室新築其他工事 入札期日八月十二日十時
●大連電業局
▲自動車倉庫新築工事 入札期日八月十二日十時
●大連鐵道事務所
▲營口牛家引上ドッイ線路基礎補張其他工事 入札期日八月十二日九時

長享

在滿諸社のうち一番好調にあるのは滿洲工廠であらうか、前期配當八分しかもこれは利益率一割五分あつた中から五萬圓を償却に充ててこのことで相當に餘裕あるやり方▲滿蒙毛織は普通五分、優占八分の配當だつた、立直りの途中でこの成績が維持されようと見られてゐるのは强味がある▲東亞煙草は一割配當、けむり商賣も仲々儲かるらしい、積極的經營がこの順調を來さしめたといふ▲これらに比べて日滿亞麻、滿洲洋灰、哈爾濱洋灰、南滿ドロマイト、滿洲化學工業、大滿洲ポップ麥酒、滿洲麥酒、日滿製粉等々は今までの所は無配當、尤も創立日淺いのもあり、事業が特殊なためのものもあり、今期には若干の配當を豫想されてゐるのもある▲所で、六月八日の「ニュー、ステイツマン」の社說は「滿洲の幻滅」と題され大ぶん悲觀的だしかし上記數例からでもそう一概に幻滅することは無からう▲「眺望の砂塵に霞な夏屆書」

商況欄（八月十二日前場）

海外經濟電報

倫敦銀塊	三〇片一六分三
同先限	三〇片四分一
紐育銀塊	六七仙四分三
孟買銀塊	七〇留比〇〇
米英爲替	四弗九六仙四分三
米日爲替	二九弗三二仙
米支爲替	三七弗一二仙
スチール	四四弗二分一
アナゴンダ	一七弗八分三
英日爲替	一志二片四分三
英支爲替	一志六片八分一
英米爲替	四弗九六仙四分三
印日爲替	七八留比八分三

▲米棉

現物	一一仙六〇
九月限	一一仙二〇
十二月限	一一仙〇九
一月限	一一仙〇五
三月限	一〇仙九九
五月限	一〇仙九九
七月限	一〇仙九七

▲印棉

ブローチ	一三一留比
オームラ	一八八留比
ベンゴール	一三九留比

▲市俄古小麥

九月限	八九仙二分一
十二月限	九〇仙八分一
一月限	九二仙八分一

▲カルカッタ麻袋

晝筋	二七留比一六分一
鐵筋	二四留比八分三

金銀市況

●上海標金

本寄	九〇八、二〇	九〇五、五〇
	九〇七、五〇	九〇六、〇〇
	九〇六、五〇	九〇八、五〇
	九〇五、〇〇	九〇五、〇〇
	九〇四、〇一	九〇一、三〇
歩	九〇、三〇	九〇三、八〇

●大連金鈔票

寄付	九一四、五〇	
現物		
引	一三五、八〇	
出來高	一二六、一〇	
八月廿八日限 寄付	一二五、八五	九月十三日限
步		出來不申

●大連鈔票銀大洋

現物	一二四、〇〇	一三五、二〇
出來高	六、一〇	

●奉天國幣金票

現物	一〇一、〇〇	一〇一、五〇
寄	九九、一〇〇	
引	九六、八〇〇	

●奉天國幣鈔票

八月廿八日限	一二四、三〇	
寄	一二四、三〇〇	一二四、〇〇
引	一二四、二一〇	

●哈爾濱國幣金票

現物	一〇一、三五	一〇一、五五
八月廿七日限	一〇一、一五	九月十二日限 一〇一、一〇
寄	一〇一、六五	一〇一、六五
出來高	一万千元	一万元

●安東國幣金票

現物	一〇〇、五〇	
八月十二日限	一〇一、〇〇	八月廿七日限
昨引	一〇一、一〇	
本寄 出來高	五万元	

大連爲替

▲上海向

一〇〇、九〇	一〇〇、六〇
一〇〇、八〇	一〇〇、五〇
一〇〇、七五	出來高二二萬
一〇〇、七〇	

▲煙台向

一〇一、二〇	一〇一、〇〇
一〇一、一五	
一〇一、一〇	
一〇一、〇五	

▲阪神日米爲替　第一回 賣 二九弗 買 一六分五 八分三五
▲阪神日英爲替　第一回 賣 一志二片 買 一六分三 一六分三五

爲替相場

▲上海爲替

▲日本向

第一回 賣買	一二六、五〇〇
第二回 賣買	一二六、二五〇
第三回 賣買	一二六、七五〇
第四回 賣買	一二七、五〇〇

▲倫敦向

第一回 賣買	一志五片 一六分三 八分七
第二回 賣買	
第三回 賣買	

▲紐育向

第一回 賣買	三六弗 八分〇〇
第二回 賣買	三七弗
第三回 賣買	

株式相場

▲大阪株式（短期）

	寄	引
大新	八四、五〇	八四、八〇
鐘新	一二四、八〇	一二三、八〇
東新	一三八、二〇	一三七、八〇
日產	七七、八〇	七七、五〇

▲大連株式（短期）

	寄	引
五品	一五、七〇	
豆新	一六、五〇	
鈔新	一三八、二〇	一三七、五〇
鐵新	六六、八〇	
東新	三六、三〇	
滿新	五六、一〇	五七、八〇
二產	二四、五〇	
日新		

▲奉天株式（短期）

	寄	引
滿取	一三、二〇	一三、三〇
東新	三六、八〇	三六、七〇
大新	八五、八〇	八五、八〇
日產	七七、五〇	七七、八〇
五品	一五、八〇	
豆新	三、五〇	

新京取引所市況（八月十二日前場）

●大豆 現物（一石値段） 定期（混合百斤値段）

	寄	引	出來高
現物			
八月限	三、三五	三、二五	一三九車
九月限	三、二九	三、二九	六車
十月限			
十一月限	三、〇二	二、九九	三四車
十二月限			

●高粱

	寄	引	出來高
現物			
八月限	三、三五	三、三〇	二四車
九月限			
十月限			
十一月限			

●鈔票對金票

十三日限	圓	二十八日限 圓
寄		
引		
出來高		

●國幣對鈔票

十三日限	圓	二十八日限 圓
寄	万千	
引		
出來高	万千	万千

●錢鈔

國幣對金票	一〇一、四〇
鈔票對金票	一三六、二〇
國幣對鈔票	
現大洋對鈔票	八〇、二〇

●哈爾賓大豆

	寄	引
八月限	八、〇八〇	八、〇七五
九月限	八、一〇〇	八、一〇〇
十月限	七、七五〇	七、六〇〇
出來高		三五車

●同 小麥

	寄	引
八月限	一、二〇	一、二〇
九月限	一、二七五	一、二五五
十月限	一、二九五	一、二九〇
出來高		一七〇車

●同 高粱

	寄	引
現物	四、〇五	四、〇五
八月限	三、四〇	三、八二
九月限	三、五五	三、五五
十月限	二、八八	二、九一
十一月限	二、七五	二、六九
十二月限	二、六九	二、六九

●同 豆油

	寄	引
現物	一三、四〇	一三、五〇
八月限	一三、五〇	一三、五〇
九月限	一三、五〇	一三、四〇
十月限		
十一月限	一三、〇〇	一三、〇〇
十二月限	一三、〇〇	一三、〇〇

特產市況

●大連大豆 袋込

	寄	引
八月限	四、〇〇	三、八九
九月限	四、〇〇	三、九五
十月限	三、九八	三、九四
十一月限	三、八二	三、八〇
十二月限	三、七六	三、七五

●同 豆粕

	寄	引
現物	一、二三五	一、二三〇
八月限	一、二二五	一、二二〇
九月限	一、二二五	一、二二五
十月限		
十一月限		
十二月限	一、二五	一、二五

●同 豆油

	寄	引
現物	一三、四〇	一三、五〇
八月限	一三、五〇	一三、五〇
九月限	一三、五〇	一三、四〇

▲神戸豆粕

	寄	引
八月限	三、六五	三、六五
九月限	三、六五	三、六五
十月限	三、五七	三、五七
十一月限	三、四五	三、四五
十二月限	三、四二	三、四二

▲大阪人絹

	寄	引
當限	五五、九〇	五五、五〇
先限	五七、五〇	五六、八〇

▲大阪棉花

	寄	引
當限	六一、〇五	六一、一〇
先限	五八、四五	五八、四五

▲大阪棉糸

	寄	付
八月限	一九九、六〇	一九九、六〇
九月限	一九八、三〇	一九八、八〇
十月限	一九七、一〇	一九七、四〇
十一月限	一九七、一〇	一九七、〇〇
十二月限	一九六、五〇	一九六、二〇
一月限	一九六、四〇	一九六、五〇
二月限	一九六、〇〇	一九五、九〇

商品市況

	寄	引
鐘新	二四四、八〇	二四四、〇〇
滿鐵	六一、〇〇	六一、二〇
二新	二六、二〇	二六、二〇
電甲	一六、八〇	一六、七〇
同乙	一三、一〇	一三、一〇
東拓	九、八〇	九、七〇
滿興	二四、七〇	
東亞	一四、八〇	一四、八〇
優先	一六、九〇	一六、九〇
滿毛	一三、八〇	一三、八〇
日晋	五二、五〇	五一、二〇

十三日より三日間
しかも作品 女難の與右ェ門 林長二郎 高田浩吉
RKOラヂオ作品・ウオルター・ルーベン監督
空軍の覇者
リチャード・ディックス、エリザベス・アレン主演
蒲田オール・トーキー 春江の結婚 藤井貢主演
長春座 電話三三四番

謹告
院主急用にて旅行中の處昨八日歸院從前通り診療に從事致候間此段謹告候也
新京常盤町一丁目（新京神社南横）
太田小兒科醫院 電話三八三九番

美術京染呉服店 季節高級呉服類
木村貞次郎商店
新京室町三丁目 電話五二四番

寶生流宗家慰問能樂會
八月十三日（火曜日）午後正五時始
於新京記念公會堂
主催 寶生重英
後援 滿鐵地方事務所 大阪東京朝日新聞社 新京寶生會
贊助會員券領布所
日本橋通 みしまや呉服店
中央通 大坂屋號書店
吉野町 森野書店
祝町 吉野樂器店
ダイヤ街 山葉洋行
會員券五圓

YAMATO-YAKUBO
婦人倶樂部 婦女界 推奬
夏の家庭常備藥
梅肉エキス
下痢、赤痢、チブスに特効
其他消化不良、中毒
內臟の夏季衰弱に
八ッ目うなぎ
新京代理店
大和藥房 TEL 2371
クスリと化粧品 醫療器械

新京キネマ 電話二〇六八番
十一日より四日間
小杉天外名作の映畫化 オールサウンド
魔風戀風
黑田記代・桂珠子主演
大佛次郎出世作 風雲維新の血刃 舞踊
オールトーキー
雷電火組大會
黑川彌太郎・村井永三郎主演 阪東勝太郎・高津愛子共演
階下七十錢

九日より
M・G・M社特作
男の世界
クラーク・ゲーブル ウヰリアム・ポーエル主演
杉山昌三九主演 渡世三世相
新興特作 十六夜日記 森靜子主演
商都キネマ

○廣告の御用命は……電話三三〇〇番へ○

解雇廣告
小倉金司
右ノ者都合ニ依リ本月十日解雇致シ候ニ付以後當所ト何等關係無之候間此段廣告候也
新京城內西三馬路
大信洋行工事部出張所 電話四九五二番

御子様に喜ばれる山葉オルガン!!
山葉オルガン
大連市信濃町 山葉洋行 電話二一四一一・四九四四八
販賣店 出張所
大連市浪速町 奉天浪速通 新京梅ケ枝町 哈爾濱斜紋街

大正九年十二月十四日 第三種郵便物認可　昭和十年八月十三日　新京日日新聞　（火曜日）　第四千五百三號

新京日日新聞
朝刊
【本紙朝夕刊十二頁】
本紙定價 一部五錢 一ケ月壹圓
廣告料金 普通 一行 壹圓五拾錢 特別 一行 貳圓五拾錢
發行所 新京永樂町四ノ一 新京日日新聞社
電話 編輯部專用三二二五 營業部專用三二〇〇
發行人 十河榮忠
編輯人 松本勇
印刷人 水越内之介

床板 ベニヤ板 廻材 樣甲板
吉川商會
新京老松町七 電二九一三番

國際狀勢の急迫に鑑み
作戰資材の整備改善を續行
林陸相より行政財政稅制の根本改正方を力說せん

【東京國通】陸軍では昭和七年以來銳意作戰資材の整備と之に關聯する兵備改善を急ぎ、爾來本年度迄四ケ年に亘り此の部門に對し約六億の增大支出を見、本年度を以て國防充實兵備改善繼續費の殆んど全部の支出濟を見るに至つたが、國際的環境は其後も緩和せず、却つて急迫を加へて居り此の程度では陸上國防を貫徹し得べき最低限度の軍縮目標には未だ相當の距離あることが明瞭なので、陸軍では明年度より引續き積極的に作戰資材の整備改善を計ることになり、概計畫の大綱を決定、今月始め大藏省に提出してあるが、右の結果明年度陸軍豫算は約六億圓程度となるのみならず昭和十五年迄の五ケ年間は最小限度六億圓程度を持續する譯であるが、第一次年度は總額約八億圓を要するので、林陸相始め陸軍中央部では此の程度の陸軍豫算を獲得しても、產業及び農村方面に重大影響を及ぼさぬ方途を講ずることが帝國現下の最大な國策だとの信念により、銳意之が對策に就き研究中で明年度豫算に關する林陸相と高橋藏相との折衝を機とし、林陸相より高橋藏相に右研究の結果として歲入の增加と既定經費の大整理行政財政稅制の根本改正の必要を力說すると見られてゐる

高速化を豫想さるゝシベリア鐵道
＝ソ聯の大量油槽引合せ＝

ソ聯では北鐵代償物資購入のため我國著名タンク業者に對し重油タンク三百五十キロトン二基、三十乃至五十キロトン三百二基の引合を出してゐるがその成績如何によつては更に第二回第三回と引合が出るものと見られ注目されてゐる、右タンクの使用個所は漁業地の二、三を除いて大體極東方面の重要都市に設置することになるものと觀測されてゐるがこれはやがてソ聯に於いてシベリア横斷鐵道のヂーゼル化への前奏曲としての重油燃料補給計畫とされてゐる即ちシベリア鐵道はソ聯に於ける石油の供給不足から現在も一部は薪を使用して居るがこのため機關の全能力を擧げて運轉し得ないためスピードに遺憾の點があり且つ時間も甚だしく不正確を極めてゐたが更にソ聯の五ケ年計畫の結果は重工業が發達してヂーゼル機關車の製作は比較的容易に行はるべく重油の產出豐富と相俟つてソ聯も世界のヂーゼル鐵道國へと進出せんとするものでこの結果は以上の不滿を一掃するのみかシベリア鐵道全般に亘る一大スピードアツプが行はれるわけでソ聯交通史上に一大革命がもたらされることとなる

滿獨爲替交換交涉進む
回答本月中に到着

交通部郵務司ではかねてドイツ政府に對し滿獨爲替交換の提案をなしてゐたが去る五月中旬ドイツ政府より兩國爲替交換に關してカイロ締結の萬國郵便聯合爲替約定に準據して行ひたしと回答して來たので七月初旬ドイツ政府に對し

一、滿洲國は未だ萬國郵便聯盟に加入してゐないので特定約定を締結して直接滿獨爲替を交換しその交換方式として

一、表示金額は滿獨共拂渡國貨幣を以て行ひたいがドイツ側に於て滿洲國通貨に對する相場建たざる間は便宜上貴國振出滿洲國向爲替も獨逸國通貨を以て表示する

二、振出最高額は滿洲國向爲替一口の最高額は八百マルクとする

三、爲替交換局は新京交通部郵務司とし交換實施は九月一日とする

旨通達した、右回答は本月中に到着するものと見られるが此の協約が成立すれば日支を除く滿洲國最初の對外直接爲替が愈よ實現するわけである

對日政策壓迫なら棄て置くを得ぬ
—外務出先當局嚴重注視—

【上海十一日發國通】汪精衞の辭表提出につき出先官憲は等しく重大關心を以て成行きを注視してゐるが出先外務當局としては汪氏の辭職により國民政府の對日態度が何等變化せざるものとしても辭職の眞因が傳へられるが如く汪氏の對日態度に對する反汪派の壓迫にありとすれば日本としても考慮せざるを得まいとの意向を有して居る模樣である

國民政府要路
極力慰留に努む

【上海十二日發國通】汪精衞氏の辭任に關し國民政府當局は外部に對して慰留可能と宣傳してゐるが國民政府主席林森氏は汪氏宛て長文の慰留電を發するところあり、要人連は汪氏慰留の爲め續々として靑島に向ひつゝある、葉楚傖氏は既に靑島に到着蔡元培氏も海路今朝靑島着の豫定である更に實業部長陳公博、交通部長朱家華、中央委員陳樹人行政院秘書長褚民誼の諸氏は畢つて今日中に汪氏說得の爲靑島へ急行するに決した

米國不敬誌
上海陸揚げ禁止

【上海十日發國通】米國に於て不敬事件を惹起した雜誌ヴアニテイ・フエア誌は十一日上海入港のプレシデント・クーリツヂ號で到着の筈であるが、當地支那側當局では日本側の意のある所を慮り、且米國側も遺憾の意を表明してゐるので同誌の陸揚げを禁止してあくまで事件の擴大を防止すべく日本側に協力する事となつた

支那政府が
對日刺戟的文字言動を戒む

【上海十二日發國通】支那側當局は日本當局が中國人の對日感情及び態度に關し、廣範圍に亘り調査を嚴密にするに至つたので此程各政治團體に對し愼重なる注意を怠らざるやう通告すると共に中國人教育制度の主義を變更し教員に對しても同樣注意を喚起するところあつたが、その最近の一例として新出版の教科書中の或頁に日本人の不快とする文章を以て奉天事件を挿入してゐたが今回上海市政府の命令でこれを取除く事となつた

"南京西南の接近を促進す"
西南側を觀測

【廣東十二日發國通】汪精衞氏の辭職に對し西南各領袖は批評を避けてゐるが汪氏の辭職に伴ひ近く國民政府の大改組が行はれ國民政府の對外政策に變化を來すものと信じてゐるものの如くである而して一般の觀測はヘーグにある王寵惠氏並びに渡歐中の胡漢民との政治的折衝によつて中央對西南の政治的關係は漸次接近しやがて西南要人の中央政府參加を見るものと豫想し汪氏の辭職は結局西南に有利なものと解し將來を樂觀する向きが多い

何應欽氏も
一應辭表提出

【南京十二日發國通】目下南京中央病院にて病氣加療中の軍政部長兼北平軍事分會長何應欽氏は去る六日辭表を呈出した、その原因は最近反汪派暗躍が熾烈となりその壓迫に耐えかねてこの擧に出たものと見られるが蔣介石氏は懇篤な慰留電報を寄せ中央に於ても極力慰留に努めた結果九日に至り何氏は遂に辭意を飜へすに至つたと云はれてゐる

英東洋艦隊
司令長官更迭

【ロンドン十一日發國通】英國東洋艦隊司令長官サー・フレデリック・ドレヤー提督は任期滿了となるので、英國政府は後任軍令部次長チャルス・リツトル中將を起用することゝ決定、十一日皇帝ジョーヂ五世陛下の御裁可を經た、リツトル司令長官は一八八二年上海で生れ特に潛水艦戰術の權威として知られた人で、來る十一月八日赴任の豫定

交通部各局長召集
事務連絡統制會議
＝今日より二日間開催＝

交通部では李大臣就任に伴ひ管下航政局長並に郵政管理局長との事務の圓滿なる連絡統制を圖るを第一目的とし十三四の二日間に亘つて安東、ハルビン、營口三航政局長、新京、奉天、ハルビン三郵政管理局長を召集し交通部大臣室に於て局長會議を開催することになつた

第一日は諮問事項につき局長より業務現況の報告並に本部に對する要望具申を受け第二日は指示事項並に協議事項に關してそれぞれ意見の交換が行はれる筈である

昨日關東軍司令部で
法權委員幹事會
附屬地行政權の委讓調整方針決定
双方大綱方針一致

治外法權撤廢準備委員會幹事會は谷參事官の中央案携行に依り十二日午前十時より關東軍司令部に於て日滿兩國側の幹事出席、課稅、產業監督權郵政、附屬地行政權、裁判權など全般に亘り準備進捗情況の報告あり從來關東局としては附屬地行政權は原則的に還附せずとの方針を堅持して來たが、今日の會議に於て關東局側も既に中央の方針が鑿明通り決定した以上在留邦人に急激なる變化を及ぼさゞるものに限り漸進的に委讓乃至調整することゝし現地に於ける日滿双方の大綱方針の一致を見十二時半散會した

鑛發會社
第一回創立委員會

鑛業開發會社創立委員會は十二日午後二時より新京ヤマトホテル會議室に於て開會、丁委員長以下各創立委員並びに創立準備委員出席し丁委員長の挨拶に次で準備委員板垣參謀副長より丁創立委員長に引つぎをなし定款、事業目論見の審議を終り午後五時散會した

小兒科・乳兒科・育兒相談
太田小兒科醫院
常盤町一丁目二十・新京神社南隣
電話二八二九番

山梨科長
十六日搬業視察の途に

財政部山梨鹽務科長は來る十六日新京發錦州より飛行機にて多倫を經てダブスノール附近の鹽業狀況を約十日間に亘り視察する筈である

永田軍務局長
昨日午後四時卒去す
葬儀は十五日青山齋場

【東京國通至急報】軍務局長陸軍中將從四位勳二等永田鐵山氏は十二日午後四時卒去せり 尙葬儀は十五日青山齋場に於て佛式に依り執行されることに決定、葬儀委員長は橋本陸軍次官、副委員長は岡村參謀本部第二部長と決定した

凶報に接し
繁子夫人急遽歸京

【東京國通】十二日襲擊された永田鐵山中將は十日夕刻より家族の避暑先たる神奈川縣久里濱中央大學水泳部寄宿舍に赴き日曜一杯を靜養して元氣よく十二日午前七時半頃澁谷區松濤の自邸に歸り軍服に着換へて八時過ぎ出かけたのであつた

繁子夫人は次女、次男、三男の三兒が百日咳のため療養を兼ねて久里濱に避暑中であつたが、事件と共に直ちに陸軍省差廻しの自動車で歸京した

救護自動車で澁谷自邸へ

【東京國通】永田軍務局長は橋本軍事課長、有末少佐等軍事課員の憂色深き沈默の附添の中に第一衞戍病院から差廻された救護自動車で午後一時四十分陸軍省を出て同五十五分澁谷松濤の自邸に入つた

中將に陞敍

【東京國通至急報】＝陸軍省發表＝遭難の永田軍務局長に左の御沙汰があつた

陸軍少將 正五位勳二等 永田鐵山
任陸軍中將
敍從四位

後任には東條少將說有力

【東京國通】陸軍省軍務局長の後任としては久留米第十二師團司令部付東條英機少將が最も有力である

外山本部隊長新任挨拶に來連

【大連國通】外山本部隊長は旅大方面挨拶のため國崎參謀長及副官を從へ十二日午後一時卅分着列車で來連した

大坪主席參事官赴任の途に

【錦縣國通】國務院法制局主席參事官に榮轉の大坪前錦縣警務廳長は十二日午後二時當地發日滿官民多數見送裡に赴任の途に就いた

科長級の人事異動
補充は漸進的
—多數の新人拔擢を見ん—

科長級の人事異動は豫原人事處長の許で着々詮衡を進めてゐるが既報の如く今回は缺員補充と企劃處科長選任とを主とし退任者は出さぬ方針であるが科長級の適當なる人材は目下日系官吏中に不足の狀態で而も現地登用主義を執る事が長岡總務廳長の方針である爲相當新人を拔擢する事となる模樣である、企劃處内各科長及び缺員科長は目下十六名に及んでゐるため一齊に異動を發表する時はかなり廣範圍に涉るので漸進的に異動を行ふことゝなつてゐる

加藤隊長
昨日新京發赴任

奉天憲兵隊長に榮轉の加藤泊二郎中佐は十二日正午發のはとにて赴任した

四ケ所に
警察、消防署

民政部では十二日警察官制第二十八號によつて警察廳の下に瀋陽、吉林、チチハル、安東の四ケ所に警察署および消防署を、承德に警察署を、設置することに決定した

新公布の鑛業法
＝特定の區域を除き九月一日から施行＝

八月一日公布された鑛業法は興安各省内の旗制を施行する區域を除き九月一日から施行することに十二日の國務院會議で決定した

エ國の爲に起つ
アヂスアベバ在留有色人種

【アヂスアベバ十日發國通】エヂプト、スウダン、印度等アヂスアベバ在住のアラビアの各國人は十日聯合大會を開催し、有色人種團結の旗を高く掲げ、一朝開戰の際はエチオピアのために一命を擲つを辭せずと誓約した

伊軍未曾有の
大演習開始

【ローマ十日發國通】イタリー政府は八日來陸軍を北部イタリーに集結し未曾有の大演習を開始したが、目下出動部隊は陸軍五十萬、空軍五ケ中隊である

高山拓務局長
大連着

【大連國通】拓務省拓務局長高山三平氏は事務官宮林敏雄氏等を帶同十二日午前六時半入港のアメリカ丸で來連し午前十時滿鐵を訪問、八田副總裁、郡山、石本兩理事と會見滿鐵附屬地に於ける行政權の委讓に關する滿鐵側の準備につき種々意見の交換を遂げた

偶語

さきに受付を終つた本年度の寄附電話は意外に申込が少かつたやうだ、これにはいろ〳〵理由があり、金融組合が擔保金融を拒絕したにもよること勿論だ▲これを佐野融組理事の語るところに聞くと、電話局が實需以上の申込を受けることにした爲め多分の不安があつたことに歸因するやうだが金融組合の立場にして見れば尤もなことである▼元來新京の實情をよく調査せず、この位の申込があらうといふ漠然たる豫想の下にしかも誰でも申込さへすれば受付けこれを抽籤で決めるやうなことは電話局として少くも實需者に對し親切な遣り方とはいへぬ▼かやうなことをするから猫も杓子も申込みさへすればよからうといふことになるわけで、實際電話を必要とする者に取つてはこの上ない迷惑である、と同時に利權屋どもの好餌をつくることになる▼電話局としては一々調査の煩に堪へないと辯明するかも知れないがそれが、そも〳〵親切味がないといふので、民衆を相手とする電話局として職責を完うしたものとはいへぬ▼申込あつた以上は一應は實地調査しそのうへ曖昧なものだけ抽籤にかけるといふなら話はわかつてゐる、それは電話局として當然の務めではないかと思ふが如何？▼まじめな實需者が電話局の骨惜しみから遂に金融組合からの金融を受けることが出來なかつたなどはお氣の毒である、電話局當局者はこの際充分反省ありたい

人事往來

▲田少將（部長）十二日午後來京
▲齋藤軍醫監（第〇〇師團軍醫部長）同
▲高柳中將（マンチユリアンデリーニユース社長）同
▲坂本善三郎氏（大連商工會議所員）十一日午後來京新京ホテル投宿
▲矢野國臣氏（銀行員）同
▲松尾辰治氏（商人）同
▲兒島正德氏（航空兵少佐）同
▲白井盛里氏（國際運輸社員）同

航空往來

▲寺崎竹次郎氏ハルビンへ
▲中川衛氏（大阪絹布商）同
▲上田忠太郎氏（奉天同）同
▲椎野廣三氏（新京）同
▲坂本泰通氏（長谷川組）ハルビンから
▲難波經一氏（新京）奉天へ
▲古瀨衛氏（新京）同
▲杉浦新作氏（チチハル）チチハルから

アイデアル
IDEAL SHIRT
アイデアルカラー
アイデアルシヤツ
アイデアル
ソフトカラー

大阪市東區高麗橋五丁目
合名會社 アイデアル商會

本店 京城
支店出張所及派出所
内地 東京、大阪、大阪西區、神戶、下關
朝鮮 釜山、大邱、木浦、群山、仁川、平壤、鎭南浦、元山、淸津
滿洲 大連、旅順、營口、遼陽、奉天、奉天小西關、錦州、赤峰、承德、鐵嶺、開原、四平街、哈爾賓、傅家甸、齊々哈爾、海拉爾、安東縣、龍井村、圖們、牡丹江
朝鮮銀行新京支店
日本銀行代理店
電話二三六一・二三八九番

新京中央通リ滿鮮ビル二階
内田齒科醫院
電話呼四九五八番

民事 刑事 ……其他一般法律事務の御高囑に應ず
辯護士 別役增吉
事務所 新京中央通十一番 電話三二四番

扶桑バルブ

代理店 關原商店新京支店
新京日本橋通七〇 電話三四八六
發賣元 富士バルブ製造所

内科小兒科 花柳病科 肛門病科
新京ダイヤ街老松町
箸元醫院
電話五六二六番

社説
大資本の農村進出　産業組合運動とその本質

一

日本資本主義は高度な獨占段階にあるが、その農業は遲れた幼稚な生産方法による過小農的經營が支配的であるため、この獨占資本の農村支配は、特産物の販賣市場獨占といふ形式をとつて現はれて來てゐる。その最も代表的なものは、蠶絲農家の場合の特約組合であつて、昭和七年に於ける生繭取引のうち、特約取引をなしたるものは四四、五名、その他の方法に依つたもの五五、五名であつた。すなはち蠶絲農家の約五割は、蠶絲出來高請負勞働者ともいふべきものと化し去り、巨大製絲資本に隷屬せしめられてゐることを知り得る。更に岩手縣に於ける三井物産による籍詰木炭の獨占、福島縣の繭半其他軍需農産品の國家資本による直買等。そして、これら巨大資本の農村進出に對して媒介體の役割を果してゐるのは産業組合である。

二

産業組合自體の性質について、「産業組合年鑑」は語つてゐる。「農業者が自ら結成して資本主義の壓迫より防衛し、その桎梏より解放せんとする運動…産業組合は實にこの目的のために生じた民衆の自由的運動である。…産業組合運動が眞に社會運動としての價値を有してゐるのは、その中に資本主義經濟に對立する理想を有ち、客觀化した原理が、或は組織の上に、或は經營の指針として具体化してゐるからに他ならぬ」だがその構成分子だけを見ると、いかにも農民の自主性のある民主的組織のやうであるが出資の割合を見れば、それは地主富農達の機關であると言はれてゐる原因が知られるまして官僚によつて育て上げられ、今もなほ官僚の唯一の地盤を形成してゐる産業組合であるいはばそれは協同的資本主義的組織に外ならぬ。

三

かかる協同的資本主義的組織形体の必要が起るのは、それに結合されてゐる單位の小さな性質に依るのであつて、無論、經營の資本主義的諸條件及び諸原理一般と闘爭することがその目的ではない單に小經營にとつて不利な大資本の殘酷な搾取形態と闘爭することを目的とするに過ぎないのである。産業組合の説く所と異つて、資本主義が農業に於いて特に發達してゐる小生産形態を自己の資本主義的經濟に首尾よく適合せしめることを示すものである。そしてかかる組織を活動單位として農村更生運動が進められてゐる。その典型的な一例は、岩手縣に於ける農村經濟ブロックと稱する、數ヶ町村の組合の結合による地方別産業經濟合同經營である、だがこれすら小資本相互間に私闘を生じて不成功であつた。かかる間にも大資本は農村に侵入しつゝある。

中國共産黨中央部 滿洲國赤化暗躍
＝その概要を覗く＝

中國共産黨中央部では滿洲國の赤化を企圖し盛んに暗躍を續けてゐるがその態勢は次の如くである上海の中央黨部―ウラジオ沿海州國際共産黨中國代表團分派機關―ハルビン滿洲省委員會、滿洲に於る赤化活動はハルビンの滿洲省委の指導下に磐石地方に第一軍間島地方に第二軍、珠河地方に第三軍、虎林密山方面に第四軍、寧安地方に第五軍、佳木斯地方に第六軍（組織準備中）の東北人民革命軍を設置しこのほか奉天に奉天特別委員會大連、吉林、長春（新京）に夫々大連、吉林、長春特支、綏寧、饒河台邊に各縣委員會を設け執拗に活動してゐる

思想匪分布状況

思想匪の分布状況、兵力量等次の如し

△東北人民革命第一軍（南滿游擊區）根據地　磐石縣、東邊道地方、軍長楊靖宇、兵力約五百武器充實す、同軍勢力下に屬する赤色兵力總計二萬五千と目さる

△同第二軍（東滿游擊區）根據地　東滿間島地方　兵力　約九百五十、武器充實す、領導下の赤色勢力二千と目さる

△同第三軍（哈東游擊區）根據地　北滿珠河地方、軍長趙尚志兵力　約五百、武器充實す、領導下の赤色兵力約一千

△東北反日聯合革命第四軍（密饒游擊區）根據地　北滿密饒地方、軍長李延祿、兵力　約三百

△同第五軍（綏寧游擊區）根據地　北滿寧安地方軍長周保中、兵力約五百、合流兵匪を合し約二千五百

△湯原遊擊隊　下江湯原地方を根據地として珠河地方の第三軍密饒地方の第四軍の援助の下に目下第六軍の成立に奔走中反滿抗日匪の分布地方および兵力次の如し

△寧安縣一帶　兵力百余

△東寧縣地方　兵二十、輕機を有す

△延吉、安圖縣地方　兵力百五十、有輕機

△下城子以東密山地方　兵力八十、チエッコ輕機を有す

△穆稜縣細鱗河秋皮溝地方　兵力六十

△穆稜南端地方　兵力百

敵機襲來の急報に 突如非常召集
今曉黑闇を衝いて勢揃ひ 惜しや演習は中止

在り　新京聯合防護團長　武田胤雄

新京聯合防護團では十二日早曉を期し突如非常召集を行つた、この日午前三時三十分警備司令部より敵機襲來の通報に接した本部宿直員は直ちに聯合團長にその旨を報告、武田團長は直ちに本部に出頭し同三時四十分左記防護團命令を發し、午前四時特別地區防護團および附屬地各分團長に非常召集を行つたが、折柄猛烈な雷雨が訪れいつ止まうとも知れないため同五時から大同廣場で行はれるはずであつた防護團演習は中止の止むなきに至つたが、それでも命令を受けた防護團員は曉の夢を破られ時を移さずそれぞれ各本部に馳けつけ極めて好成績裡に同五時すぎ解散した

新京聯合防護團命令

一、諸情報を綜合するに〇國航空隊は其宣戰布告に先立ち首都新京を爆撃せんと企圖しあるものの如く〇〇附近には既に百數十機の爆撃機集中完了せるものの如し

二、首都警備隊及警備團は午前五時迄に其部署に着く筈新京聯合防護團は即刻集合し既定の計畫に基き警察官憲と協力し市内各地區の防護に任ぜんとす各分團は午前五時迄に其配備を完了すべし特に各員の統制ある奮闘努力を切望す

三、予は午前三時四十分以後新京聯合防護團本部に

安東地方の水害を視察 長岡廳長は語る

安東の水害状況視察の爲赴安中であつた長岡總務廳長は十一日午後九時着列車で歸京したが驛頭で左の如く語つた

水害状況を實際に見て被害の如何に激しかつたかゞ判つた、特に滿洲街の堤防は附屬地のそれに較べてものにならぬ、百聞は一見に若かずで實際に状況を見た事は非常によかつた、地元で堤防施設その他の經費が捻出出來ぬので中央で考慮せねばならぬがどうせ作るならしつかりした堤防を作り將來の安全を期したい、復舊豫算其他は善處出來るであらう

アイヌ族保護法 來議會に提出か

【東京國通】太古のおもかげを殘す先住民族アイヌは明治四十二年の調査に依り一萬八千が現在では一萬五千となり衰亡の一途を辿つてゐるので内務省では來議會にアイヌ族保護法を提出すべく立案を急いでゐる

林前總裁が 社員會に 千圓寄附

【大連國通】林前滿鐵總裁は十日滿鐵社員會に一千圓を寄贈した

讀者の聲
（中傷はとらず　氏名住所明記の事）

市街の美裝か 將又俗化か
（聯合町内會並に滿鐵に望む）

貴紙八月七日の紙面に新京附屬地中樞地域の空地を整理して市街を美裝する爲に聯合町内會が結束して烽火を揚げ武田所長に具申要望する所ありしとの記事を見た、吾々は新京の一市民として此の擧に双手を擧げて贊成する者である

然るに同記事に列擧せられた要望四ヶ條中第四條「頭道溝暗渠を急速に完成せしめられ度し」の一ヶ條に丈は贊意を表し得ぬ、何となれば吾人は頭道溝の流れをして永久に流れる水として人心に慰安を與へる所たらしめ度きが爲である、左なきだに殺風景な新京の都市、泥水とは言へ折角あれ丈の流水あるものをなどて暗渠にする必要あらむやである獨逸あたりでは都市の中に相當廣い綠地を造り夫れが鬱蒼たる造林をなして居ると聞く、余りにも灰色化しつゝある近代文明都市新京のあの部分をして全滿に誇る西公園の延長として頭道溝の溝を永く活かし度く思ふ、あれ丈の面積あれば理想的な散歩道路が出來るではないか、市民の保健上より考へても是非これ丈を殘して置き度いものと思ふ、國都建設局當局は流石其道のエキスパートと見え都市區域中の各低濕地を活かして公園を造り綠地を殘してゐる、尙は實費で植樹をさへ奬勵してゐると聞く、然るに何ぞや聯合町内會が結束して滿鐵に迫り綠化と逆行して之を灰色化せんとするとは、恐らく之等の事は都市の保健、衞生美化を考へずに只單に營利に走る結果ではなからうかと思ふ聯合町内會は第四條の二條を撤回し滿鐵亦之を採擇せざらむ事を切望する者である

十九日から廿六日迄 滿洲電氣大會
大連、奉天、新京で

滿洲電氣協會及び電氣學會滿洲支部に於いて豫ねてより計畫中であつた滿洲最初の電氣大會は内地電氣關係六學協會の贊同を得て來る十九日より二十六日まで大連、奉天、新京の三ヶ所で盛大に開催されることになつた、本大會は内地側參會者の講演會並に地元協會學會側の滿洲事情紹介講演會及び電氣通信施設各種電氣關係産業施設紹介を主として以て滿洲の再認識、また滿洲電氣事業將來の發展に資せんとするもので、内地學會、業界より專門家百三十五名參會の筈、地元側よりは大會々長に八田滿鐵副總裁を戴き、副會長中村遞信局長、入江電業副社長、高橋滿洲國實業部總務司長等三十四名の實行委員が加はる、なほ大會終了後參加者は二班に分れて滿洲各地を視察することになつてゐる

大會の日程は次の通りである

△十九日午後二時大會發會式午後三時から滿鐵協和會館に於て滿洲事情講演會

一、滿洲の電氣事業　滿洲電業社長　陸軍大將　吉田豐彦氏

一、滿洲の通信事業　滿洲電信電話總裁　陸軍中將　山内静夫氏

一、滿洲の交通事業　滿鐵々道部次長　清水賢雄氏

一、滿洲の資源と農工業　滿洲技術協會長　日瀨讓吾氏

△二十日午前中市内施設視察午後四時から協和會館に於て内地側講演會

一、電氣機器發達の回顧　東京帝大教授工博　瀨藤象二氏

一、電氣化學工業材料より見たる滿鮮資源に就いて　遞信省電機試驗所五部長　工博　小川若三郎氏

一、日本に於ける電氣通信工學最近の發達に就て　電信電話學會前會長　工博　利根川守三郎氏

△廿一日旅順視察

△廿二日鞍山視察

△廿三日午後四時から奉天ヤマトホテルに於て内地側講演及奉天地方事情紹介講演

一、照明の最近の問題　遞信省電氣試驗所技師　工博　山内二郎氏

一、奉天地方事情一般に就いて　滿鐵奉天地方事務所長　關屋悌藏氏

△廿四日撫順視察

△廿五日午前九時寬城子見學

△廿六日午前新京視察午後四時から新京ヤマトホテルに於て内地側講演及國都建設に關する講演

一、火力發電所最近の趨勢と滿洲資源　東京帝國教授工博　加茂正雄氏

一、電氣事業の合理的發展に就て　宇治川電氣社長　林安繁氏

一、國都建設に就いて　國都建設局計畫課長　溝江五月氏

一、滿洲移民に就いて　關東軍參謀陸軍一等主計　鈴木榮治氏

ラヂオを全世界同胞に
遞信省が十月迄に實施

【東京國通】海外ラヂオ放送は去る六月一日開始されその後同月二十一日より放送時間を午後二時より三時までに變更した結果ハワイは勿論米國カナダ等太平洋地方からメキシコ方面までの聽取狀態は俄然良好となつて開始以來七月末までに在留日本人から感謝と感激に滿ちた聽取報告が二百餘通も遞信省に送られて係官を喜ばせてゐるが當局ではこれ等の好評に愈々力を得て全世界の同胞に呼びかくべく歐洲向けの試驗放送を近日中に行ひその結果を見て少なくとも十月頃からは全歐洲、南アフリカ及び東部アフリカ方面に活躍する日本人へも故國の聲を聞かせやうとしてゐる

關西水災の危險全く去る

【大阪國通】午後六時頃に至り降雨も熄み夕暮の中に青空さへのぞかれるに至り、氣象臺も大風も漸く去り十二日朝來好い天氣になると發表、關西各地も殆んど平調に復し水災の危險は遂に去るに至つた

驚異的雨量

【大阪國通】京阪神一帶に再度水禍を現出した豪雨は九日夜より十一日朝まで降り續き午前十時大阪測候所發表の雨量は大阪一六〇ミリ（坪當り二石九斗一升四合弱）京都も大差なく大阪築港附近は雨量最も多く大阪氣象臺は雨量一九一、二ミリ（三石一斗餘）に達し云る六月の豪雨の際の一九三ミリと同程度の驚異的雨量を示してゐる旨發表した尙ほ颱風は目下九州大分附近に居るが漸次衰へつゝあるからこの儘天氣は回復するものと見られてゐる

農作物全滅

【大阪國通】本回の水害に依る農作物の被害は去る六月廿九日の水害（損害約六百四十萬圓）以上の見込みで大阪府農務課では十一日朝來課員を總動員して調査班を組織し府下各方面の調査に當らしめてゐるが、水害農作物中開花期を目前に控えた稻作及び野菜類は被害最も甚だしく、就中年産額五十萬圓に上る三島地方の午蒡、うどなどは全滅と見られてゐる

東海道線 十三日開通の見込み

【大阪國通】豪雨で東海道本線京都―大阪間は十一日朝來不通となり攝津富田及び山崎間橋梁の橋臺低下崩潰浸水等二十三ヶ所に上り目下二百餘名の工夫が懸命に修理に當つてゐるが十二日中の開通は困難で復舊工事が順調に進んでも十三日朝まではかゝる見込みである

京都府下

【京都國通】正午迄の京都府下出水被害左の通り

堤防決潰	八
橋梁流失	一三
同　破壞	一一
死者	九
負傷者	三六
行方不明	二
家屋全壞	二四
同　半壞	二一
床上浸水家屋	一、三七三
床下浸水家屋	六、三五八

兵庫縣下

【神戸國通】兵庫縣警察部入報の正午現在に依る兵庫縣下被害狀況左の通り

死者	四名
負傷者	二名
床上浸水家屋	一、四二八軒
床下浸水家屋	一〇、四九五軒
倒潰家屋	一五軒
半潰家屋	四〇軒
流失家屋	一軒
道路崩潰	六六ヶ所
橋梁流失	一〇ヶ所
堤防決潰	一四ヶ所

大阪府下

【大阪國通】十一日正午迄に大阪府警察部に達した府下の被害狀況左の通り

床浸水家屋	四、八七軒
床下浸水家屋	三六、六九軒
流失家屋	二二軒
堤防決潰	二五ヶ所
橋梁流失	一四ヶ所
倒潰家屋	一一軒

商況欄
（八月十三日後場）

金銀市況

●上海標金　前引　九〇一、〇〇　後寄　九〇一、〇〇　歩

●大連金鈔票　現物　寄付　一三六、一〇　引　一三六、一〇　出來高　五〇

△八月二十八日限／九月十三日

	八月二十八日限	九月十三日
寄付	一三六、一〇	一三五、三五
歩	六、一五	五、六〇
	六、一〇	五、六五
	六、〇五	五、七〇
	六、〇〇	五、六五
引	六、一〇	五、七〇
出來高	三五〇	七〇〇

●大連鈔票銀大洋　現物　一三四、八〇　一三四、八〇

●奉天國幣對金票　現物　一〇一、三〇　一〇一、四〇

▲八月廿八日限　寄付　暑中　引　午後休會　出來高

爲替相場

▲上海爲替　▲日本向　第一回賣　一二六、五〇〇　買　一二七、〇〇〇

▲阪神日米爲替　第一回　買　不變

▲阪神日英爲替　第一回　賣　買　不變

大連爲替　▲上海向　一〇〇、八〇　一〇〇、八五　一〇〇、九〇　▲臺向　一〇一、二〇　一〇一、一五　一〇一、一〇

▲倫敦向　第二回賣　第三回賣　八分七　一志五片　第一回賣　一六分五

▲紐育向　第二回賣　第三回賣　第一回賣　三七弗　一六分一　第二回賣　第三回賣　〇〇〇

株式相場

▲大連株式（短期）

	寄	引
五品	一五、六〇	―
豆新	二一、四〇	―
錢鈔	一八、三〇	―
東新	一三七、二〇	一三七、八〇
鐘新	一二三、七〇	―
滿鐵	六一、八〇	―
二新	二六、三〇	―
日産	七二、八〇	―

▲奉天株式（短期）

	寄	引
滿取	一三、一〇	一三、三〇
東新	一三八、九〇	一三七、四〇
鐘新	一二二、八〇	一二四、二〇
日産	七二、三〇	七三、四〇
大新	八五、三〇	八五、八〇
五品	一五、六〇	―
豆新	二一、五〇	二一、五〇
電甲	一六、九〇	一六、九〇
同乙	一三、一〇	一三、一〇
滿鐵	六一、七〇	六一、七〇
東拓	九、八〇	九、八〇
東亞	一四、八〇	一四、八〇
日晉	四〇、五〇	四二、五〇
滿興	―	―
滿毛	一三、七〇	一三、七〇
二新	二六、一〇	二六、一〇
優先	一六、八〇	一六、八〇

●哈爾濱大豆

八月限	七、九五 ―
九月限	八、一〇〇 ―
十月限	七、六二 ―

●同　小麥

八月限	一、三六五 ―
九月限	一、三八〇 ―
十月限	一、三八五 ―

手形交換（十三日）

	枚數	金額
金票	一三五枚	五二三、五七五圓七二
鈔票	五五枚	一二、七八一、〇六七
國幣	一六枚	三五、四〇五・五〇

皆様の醬油味噌は　忠

決算公告
昭和十年六月三十日現在

借方（資産ノ部）

科目	金額
未拂込株金	三〇〇、〇〇〇・〇〇
建物機械器具	四〇〇、六七四・九五
什器	四、二六九・五〇
豆油	四一、四七一・四三
豆粕	二、九〇二・三一
雜穀	五、四一七・二四
飼料	二、三九九・七九
精白高粱	五、八五五・〇三
工場用品	一、四三六・八七
倉庫用品	二、八〇六・四六
麻袋糸	一、七八九・三一
銀行預金	二、九四八・六八
別段預金	一、九七七・〇
定期預金	一九、二〇〇・〇〇
取引先	七、七一八・五五
假拂金	一、九二〇・三〇
保證金	一、五〇〇・〇〇
未收金	一、一二〇・六一
未經過	三七四・五四
飼料組合	
積立金	一、一五〇・〇〇
現金	一、七三三・九一
當期純損金	三二、九五三・四二
合計	八四八、〇五六・八九

貸方（負債ノ部）

科目	金額
資本金	五〇〇、〇〇〇・〇〇
法定積立金	一、一四六・六九
別途積立金	三〇、〇〇〇・〇〇
減價償却積立金	一〇、〇〇〇・〇〇
銀行勘定	二六二、四八二・〇〇
支拂手形	一七、五五四・五五
假受金	八三六・一三
未拂金	九九〇・一二
未拂配當金	一六九・七〇
共榮社	一、四三三・六八
前期繰越	一三、四六四・四五
合計	八四八、〇五六・八九

滿洲製油株式會社

辨當部開設
本日より！
安くてうまい
お辨當
御一人前二十錢より
配達は超スピード
▼階上はお座敷
▼階下はホール
和洋御料理お望み次第
新京ダイヤ街
割烹あたご　辨當部
電話二八〇九番

保險は信用厚く取扱懇切の
明治生命
御申込は
新京代理店　仁和洋行
電話二五八二

冬服の
御用意は閑散期期間中
最小工賃にてサービス致します
●新調　●縫替
●修理　●破損
七月十五日より八月末日迄
御用意は是非此の期に！
日本橋より七二バレス果實向
森屋洋服店
電話五六三五番
御報參上
電5635番

Gillette
剃刄界の最高標準！！
名實共に剃刄界隨一の青ヂレット剃刄は、新型ヂレット剃刀器により切れ味益々冴え斯界の最高標準たる名に背かず
青ヂレット
舊型剃刀器にも完全に嵌ります
到る處の一流雜貨店・化粧品店・時計店・百貨店・消費組合にて販賣
ヂレット安全剃刀會社全滿洲代理店
大連私書函百二十二

（入方ハ料理師ヲ取締リ且ツ專門的ニ御世話致ス者デス）向割烹調理研究會トシテ一般希望ノ方ハ多少ニ拘ズ一定ノ場所ニ御集リ御通知有之次第參上講習致シマス
但シ無料、食堂及賄等引受御相談ニ應ジマス
入方
松清
新京割烹調理師　入方松清
三笠町二丁目一五ノ二　電六四三六

＝味覺で立つ＝
青葉
唸を生じて大評判
●鰻かば燒ト丼●
食道樂
三笠町二丁目
青葉
電話二九四二番

鍼灸マッサージ
あんま
電話六五〇九番
九州堂療院
新京東一條橘々詰

吉野町の
「御壽司」の御下命は！
浪花鮨
御旅行ー野遊には當店自慢の松前壽司を！！
「出前迅速」
電話三二八三番

大阪商船出帆
門司、神戸（大阪行）
×印二、三等船客設備船
▲印廣島寄港
吉林丸　八月十四日
扶桑丸　八月十六日
×志あとる丸　八月十七日
うらる丸　八月十八日
はるぴん丸　八月十九日
熱河丸　八月二十日
ばいかる丸　八月廿一日
うすりい丸　八月廿二日
×たこま丸　八月廿三日
▲亜米利加丸　八月廿四日
（午前十時大連出帆）
切符發賣所
滿鐵沿線主要各驛及各地ジヤパン・ツーリスト・ビユーロー
一、案内所
船車連絡切符（往復切符は汽車二割引、汽船一割引、通用期間二ヶ月）
大連、門司、神戸間乘船切符（往復切符は復路運賃二割引通用期間三ヶ月）
專屬荷扱所
各地國際運輸會社支店
大阪商船株式會社
大連支店電二一一五一番
奉天事務所電話四〇八九番
新京事務所電話三二一六番
哈爾濱事務所電五四三二

北日本汽船
●敦賀直航
●さいべりや丸（月三回）　每一ノ日出帆
●滿洲丸（月三回）　每六ノ日出帆
雄基發前九時
清津發後五時
日本海汽船
●新潟直航
●嘉義丸（月三回）　每九ノ日出帆
雄基發前九時
清津發後五時
●國鐵及滿鐵主要驛並ニJ・T・Bニテ内地指定各驛迄ノ連絡切符發賣

錦州省の産業開發に就て(一)

實業廳長錢魯民氏の私見

錦州省實業廳長錢魯民氏は昨年十二月赴任以來全省くまなく實地踏査して産業の實相を明かにしたが、その結果得た結論を基礎に、農産改進及農村復興、園藝改良、造林促進、水田開發、畜産事業改進、植物病蟲害驅除並に豫防、茶の栽培製造、棉花の改進及植棉區の救濟、蠶絲業の改進、農村經濟救濟、農民組合設立等各項目に亘る計畫案を得私見として發表した、次に掲げるのは錢廳長の計畫私見の全文である

農産改進 及農村復興

近來世界各國の農産技術例ば耕地を整理し栽培方面に於ては土壤の改良施肥の改善品種の撰擇並改良病蟲害の驅除豫防等に著しき進歩を示し其れが爲に單位收量を增加し生産過剩の現象さへ見る今日であり然るに滿洲國の農業を見るに私は昨年十二月着任以來本省の産業開發に特別深く意を注ぎまして本年三月十五日まで約三ヶ月の日子を費し省内全般各部落に到るまで

詳細 に産業の實狀を觀察致しました處各縣共に其の衰微の極に達し即ち年々農産物の減收を來し且穀價は下落の一途を辿り加ふるに數次の災患は農村經濟をして遂に破滅に陷れ自作農は小作農に小作農は遊民にと轉落せしめ居る現狀にて農村の疲弊せる經濟は農民の衣食を缺かしめる狀態は年々增加し憂ふ可き前途をもつ趨勢にあり農村の疲弊はひいて農民の匪賊化を招來するに至り遂には收拾し能はざる現象を見るに至りはせぬかと非常に憂慮する次第で有ります由來我國は農民を以て國民經濟の根幹として居り農民こそは我國の命脈であり、農業の振興は即ち社會秩序を

確保 し地方經濟の涵養せしめるもので有る、然るに我國農民の智識たるや極めて低級にして文盲者は八割の大多數を占め從て農事に關する新技術及改良方法を研究し應用し得たはず徒に數千年來の舊法を墨守し病蟲害の被害種子の退化栽培方法の拙劣に甘じ居るの狀態にあります、人口は增加し需要日に增しつゝある現勢に反し、農産物は減收し地方經濟又漸次枯渇に陷り、農民それ自體は借款に依り辛じて生活の維持を圖りつゝある苦境にあるにも拘はらず何等生産の改良方法の途を講ぜずその前途たるや誠に寒心に堪へない須く農業振興開發を圖り以て斯る苦境より脫せしめ農村經濟の

恢復 を求めるは明るい王道政治の輝く滿洲國の第一執る可き策で無いかと信じます、惟ふに錦州地方は氣候は溫和地味肥沃にして天然の資源に惠まれ農業國としての必須條件を具備し、近來地方治安も友邦大日本帝國の軍部の非常に熱心なる御努力に依り完備に近く維持られ農民の從業は漸次恢復に向ひつゝある折柄産業改進を圖るは目下の急務と信じます

現在我中央政府に於て産業開發に對する計畫及び組織等あれども地方に於ては專門的指導に立つ可き人材の不足、從つて之が實現は不可能にして有名無實に終り農村の振興は期し難いのであります先づこれが人材を

養成 し指導的立場に立脚し、獻身的犠牲精神を涵養する道場の開設を是非必要と認めて居ります、即ち

一、農業實習所の設立

各縣より選拔せる實習生を入所せしめ、農業開發振興に關する必要なる一切の智識及技術を授け、習得後は歸縣の上農業改良の實行及指導に充當せしむ

二、民衆農場の設立

農村に於る適宜の地に設け農民に對し農事に關すると共に、農村復興策を指導す

北滿

國境事件に刺戟され ソ聯の軍備擴充

[ザ鐵復線工事に呼應して] 情況果然積極的

【チチハル國通】當地の確實なる筋への情報によればソ聯政府は最近頻々として惹起される諸種の國境紛爭事件に刺戟され、ザ鐵復線工事と併行して軍備の充實に狂奔してゐるが、ザ鐵車掌シヴアニフ氏の見聞せるソ聯の軍備擴充情況は左の如くである

一、ブクツールに兵舍を新築し騎兵一ヶ中隊を駐屯した

一、騎兵七十四聯隊をして八六待避驛、アバガイゾエフスキー間の國境警備に服せしむべく新たに配置せり

極東に增派された 最近の赤軍勢力

【チチハル國通】國境紛爭事件の頻發に鑑み、最近增派擴充せられた赤軍の駐屯地の判明せるもの左の如し

一、七月中旬デイチンゴゲに居る騎兵一ヶ聯隊及び豆戰車隊一ヶ大隊到着す

一、サンベスには砲兵旅團到着しその裝備は六吋砲四門、三吋砲四門トラツク二十台を有す

一、タモスクシには三ケ師團到着、その師團の編成は騎兵三ケ聯隊、砲兵一ケ旅團、豆戰車隊四ケ中隊自動車隊一ケ中隊を有す

一、タモスクに駐屯して居た赤軍第一師團は最近トロイツクサウスクに移駐したるもの如し

一、最近サンベスより六露里の地點に飛行場完成され飛行機四臺を有し、その內一機は翼を破損してゐる

電車自動車の上半期收入狀況 豫算より六割乃至八割增

【ハルビン發】市公署交通局に於ける電車自動車の收入狀況は頗る良好なる成績を示し一月より六月までの收入額累計電車三十九萬七千七百四十一圓で豫算額三十七萬四千二百廿圓に對して二萬三千五百廿一圓約六割增、自動車三十萬八千八百七十八圓で、豫算額二十八萬三千五百圓に對し二萬五千三百七十八圓約八割增となつて居る、尙康德二年度即ち七月に於ては電車六萬八千四百十四圓、一日平均二千二百六圓にしてこれを豫算の一日平均一千九百九十七圓に比して二百九圓の增加であり、自動車五萬八千五百五十六圓、一日平均一千八百八十八圓、豫算の一日平均二千二百二十七圓に比して三百三十九圓の減少となつて居るが、これが原因は新車購入に依る入替の爲め運轉不足に因つて生じたる結果にして今後の成績は充分期待されてゐる模樣である、因みに電車自動車の收入を月別に示せば次の通りである (單位＝圓)

月別	電車	自動車
一月	五七、八八九	一六、六三七
二月	五三、二八一	四七、六六五
三月	六一、七一三	五六、三四三
四月	六三、六八一	六〇、五二八
五月	七三、四〇六	六五、九九五
六月	七一、九七六	六一、九九八
七月	六一、九九八	五八、五五六
累計	四四九、七五九	三六七、四三四

赤化の新疆省

ソ政府の赤手完全に伸ぶ 「獨立の日遠からず?」

勞農ロシアの赤い魔手は今や完全に新疆に迄延ばされ同省が外蒙古同樣獨立する日も遠いことではあるまい

勞農軍首領通は朱德、毛澤東等と兵を合して第三インターナショナルを援け、四川から甘肅に亘る勞農地區の樹立に懸命となつてゐるが、四川もボツボツ赤く染りかゝつてゐる一方庫倫から飛出す飛行機はソ聯內の軍首腦者と完全な連絡を取つてゐる

目下聯盟の理事會に於てエチオピアの主權維持のため大童となつてゐる外相リトヴイノフ氏は、支那の西部諸省に反亂の種子をまいてゐる事を何と說明するか、さすが雄辯者な氏もこれには閉口する事であらう

双城堡匪襲 日滿軍交戰擊退

【ハルビン國通】京濱線双城堡驛附近に常鑾竹、天剛、季好の合流匪三百が襲擊双城堡並びに列車襲擊を企圖してゐるとの報に接し双城堡駐屯の日滿軍は八日午前八時同地に出動前後十時間に亘り激戰の後これを潰走せしめた、敵の遺棄死體三十死傷約四十、日滿軍の損害日本兵二名重傷、滿軍兵一名戰死、重傷三名を出した

初乘り入れあじあを 匪賊頻りに狙ふ

【ハルビン國通】九月一日の歷史的あじあ乘入れを狙つて京濱間双城堡附近に匪賊の一團が潛入、その頭目の一人天順が去る六日領警双城堡分署に逮捕され恐るべきあじあ襲擊の陰謀を自白し各警務機關を愕然とせしめてゐるが、更に十日某機關着情報によると同じくあじあの乘入れを狙つて今度は陶顯昭も附近の第二松花江の中洲に最近多數の匪賊が潛入し百姓や部落民に化けあじあ襲擊の準備を進めてゐることを探知し滿洲國軍警は九日某地より同方面に出動し目下附近一帶の大小部落及び第二松花江の中洲等一帶の徹底的掃蕩中であると

齊市に於る七月中石油類販賣高 六月に比し增加

【チチハル國通】チチハル專賣署に於ける七月中の石油類販賣高は計三萬二千二百五十圓十錢にして六月のそれに比して一萬三千圓を增加し貯藏油の著しき減少を示して居る七月中の販賣高は左の如し

△重油 黃色 四九四鑵 赤色 二、〇八二鑵

△煤油 黃色 二三〇鑵 赤色 七三〇鑵

△輕油 黃色 四七〇鑵 赤色 八四〇鑵

東滿

京圖線大橋の忠魂碑竣工す

「國線建設の犠牲者を弔り」盛大な除幕式擧行

【敦化支局發】京圖線の中、敦圖線は事變直後同線建設第一番に着手されたのであが其の當時治安未だ安定せしかも救國軍王德林引ゆる部下一萬餘は連日連夜此の建設工事を襲擊防害せり、この工事掩護の任にあつた第四聯隊は幾多の犠牲者を出した、其の後激戰地大橋は同線建設使用のバラス採出の地となり、その山上には勇士の忠魂碑が建てられてゐたが日日莫大なるバラス採出によつて破壞されて行く忠靈碑を深く遺憾として、京城土木森金藏、福原與吉兩氏は莫大なる私費を投じて本年四月十二日起工し、高さ十五尺見事なる忠魂碑が完成したので去る七月卅一日現場で盛大なる除幕式を擧行した、この日敦化より臨時列車を仕立て來賓官民約二〇〇名を乘せて午前九時出發、同十時半より式場にて敦化佛敎團三僧呂の讀經に始まり、松井〇〇隊長の左記の祝詞及び穴澤鄕軍分會長、飈友市川義一氏の祝詞朗讀後、建設者福原與吉氏の建設經過並に目的の挨拶あつて直ちに記念撮影をなして用意された祝宴に移り午後一時來賓一同意義深き除幕式を閉じた、森、福原兩氏のこの美擧は廣く感激されてゐる寫眞參照

尙戰死祭詞者は左の通り

步兵第四聯隊第二中隊一等兵 菊地稔
同機關銃隊一等兵 牟澤義男
同第六中隊上等兵 大和要人
吉川組警備隊員 赤間政勝

祝辭

茲に大橋忠魂碑落成式を擧行せらるゝに當り此の席に列するを得たるは本職の光榮とする所なり

顧に滿洲事變勃發直後附近の治安未だ全からざるとき我同胞四勇士は敦圖鐵路敷設に當り之が工事掩護の爲、職に殉し屍を大橋原頭に曝せり

而して此等四勇士永眠の地は月を經、年と共に逐次舊態を留さるに至れり、福原、森兩氏は深く之を遺憾とし莫大なる私費を投じ此地をトし去る四月十五日工事を起してより四ヶ月茲に其の落成を見たり、之により地下四勇士の英靈永に此の地の守護神たるべく萬民は永く此等勇士の遺勳を敬仰するを得べし此擧たるや實に兩氏の崇高なる義心の發露にして其の效果たるや眞に偉大なりと謂ふべし

聊か蕪詞を述べて祝辭とす

昭和十年七月卅一日

敦化守備隊長 松井貫一

滿洲軍犬協會吉林支部發會式 十日盛大に擧行さる

【吉林國通】滿洲軍犬協會吉林支部發會式は十日午後二時半より快晴にめぐまれて當地民會橫廣場で擧行、先づ支部長吉田少佐の發會挨拶あり、次で軍犬協會高柳本部長の祝辭代讀、祝電朗讀の後直ちに實地訓練を行ひ盛會裡に午後四時閉會した

三浦氏夫妻の別離の宴盛大 いよくけふ離吉

【吉林支局發】惜まれて去る三浦前總務廳長は過般來の各方面よりの送別宴に酬ゆる爲め中野新廳長の新任披露をかね共同主催の下に九日夜吉林俱樂部に盛大なる別離の宴を張り國防婦人會の會長なりし同夫人は十日午後六時會員を名古屋グリルに請して離別の宴を催したが、三浦氏夫妻は愈十三日正午を以て離吉する筈である

事變論功行賞傳達式擧行 授賞者卅二名

【吉林支局發】今回の滿洲事變論功行賞による當地領警署員に對する傳達式は十日に行はれたが授賞者は左の三十二名であつた

授六 田中署長

授旭七(各通) 森部長、末吉部長

授旭八 尹部長

張警部、戶上同、顧島同、淸水部長、末木同、松田同、新屋(巡査)山田、金

授瑞八(各通) 韓、佐藤(米)山崎(灕)、坦見崖、齋藤、植村獨、留田(巡査)、長谷、山崎

賜金 榎戶、佐藤、大內、福田、森、望田、北村、石田

南滿

灤河下りの邦人一行出發

コースは北平、承德、天津

【承德國通】北平、承德、天津を結ぶ灤河下りのコースは古來その景色と共に有名であるが承德邦人間に於ては豫て之が開航を計畫中の所愈々十一日出發する事となり中根領事、顧問部千葉大尉、山岸土木科長、滿鐵太宰氏等一行約廿名は平舟三隻に分乘今朝灤河下りを決行したが內一部は天津北平を廻り歸承、一部は灤州迄コースを延し山海關經由歸承の豫定である

鐵路局の自動車線 續々營業開始

【奉天國通】鐵路總局所管自動車線路は鐵道の伸張に伴つて益々進展しつゝあるが嚢に假營業中の新京＝吉林間、洮泉＝ハイラル間自動車線は十日より本營業開始、又黑河、興安金廠間自動車線假營業も同じく十日開始した

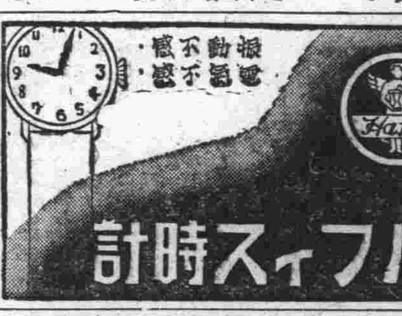

日日案內
廣告料 〇三行一回金六十錢 〇五行一回金四十錢 〇十行一回金一圓八十錢 被雇度一回 一回金八十錢

邦文タイピスト養成 午前、午後、夜間 朝日通日本タイプライター會社

電話は讓りたし御望の方は 電話六八六六番へ

空室 住宅兼事務室向 新京ビル二ノ八 電六二五一番

貸自動車 受驗用練習用有 新京大經路二三號 新高洋行

募集 支部長誰れも出來地方にて大歡迎月收多大權威あり高尙で簡易有望永久業務ハカキで申込次第會則急送 東京市中目黑十四 國民敎育獎勵會

外務社員招聘 經驗の有無を問ず履歷書携帶本人來談あれ 新京梅ヶ枝町三丁目電五七三二番 帝國生命新京出張所

鍼灸あんま 男女技術員多數 高橋療院 電五八六七

あんま はり、やいと 朝日通十七 安部鍼灸科院 電話五三五九番

被雇度 英語並に實用會話教授 出張可當方英國人 曙町大同旅社內電話六一四九 ジョージ、ボオル

新京職業紹介所 公認 三笠町三丁目廿五番地 電話五五二〇番 官公出前持 女店員 會社員 店員 女中 事務員 外交員 女給 帳場 ボーイ 子守 料理人 女事務員

土地家屋 土地 家屋 電話 賣買 仲介 不動産管理 店舖 住宅御紹介 電話低利ニテ金融致シマス 新京東一條通五四金光敎會前 萬成社 電話四八八四番

營業 簡易宿泊所 城內東四馬路廿八 公益旅舍

讀賣新聞 東京各新聞 御用命は 三浦新聞店 電話三四九五番

優良パンは 各學校 諸官廳 御用達 カネタパン店 電話五八六六番

お茶と茶道具の御用命は……… みどり茶園へ 吉野町一丁目電四七七〇番

觀世流謠曲教授 白瀧師範 新京觀世會 八島通十一 電三七六二番 諸本用品御需に應ず並

滿洲國政府公報 販賣開始 東京大阪朝日新聞 朝日新聞社 栃尾新聞舖 東二條通二十一 電話二三四番 振替五七九三番

タイピスト生徒募集 管沼タイプ 日本タイプ 綜合教授 永樂町一丁目(ダイヤ街) 笹屋商會內 日滿タイピスト學院支部 電話六二九五番

犬 完備の犬舍 入院、育成、分娩 一時預リニ應ズ 收容力四十頭 ヂステンパー狂犬病豫防注射、檢査 鑑定セパート賣買仲介 新京犬猫病院 東三條通滿鐵病院東隣 電話五四一一番 田島獸醫 鈴木獸醫 河合獸醫 細菌係 犬舍係 自八月毎週日曜午後休診 執務自午前七時至午後九時

特別廣告 貸出勉强 保管確實 流質品安賣 質 博多屋 第七 三笠町三ノ二七 電話五五三三番

金融 恩給年金立替 電話低利 土地家屋 極秘親切迅速 新京永樂町三丁目三一 丸福商事金融部 電話六四四二番 至六二九

一般金融 新京入船町三ノ一三 電五七七三 昭和金融合資會社

治淋剤中の明星 複方ノボノール球を 藥店ニ販賣ス

諸官廳會社御用命 坂本式チヨーホーペーチカ 坂本式普通ペーチカ ◎多年好評ヲ博セル 新京朝日通大經路西 製造元 坂本商店 電話四七七七番

料亭 桐壺 梅ヶ枝町一丁目 電話四七九〇番

水道排水土木 煖房衛生工事 請負設計監督 特許シスタン 不凍共用栓 諸器具販賣 特許シスタン不凍共用栓は何れも關東軍及滿鐵方面の御用命を蒙りつゝあり 新設修繕の御用命は電話五六八二番へ 新京城後路 和藤工務所 所主 藤原伸喜 本店奉天彌生町三一 電話五六八二 四五四七番

石油 揮發油 礦油 專門店 陸海軍鐵道省指定工場 丸善石油株式會社 丸善礦油合名會社 三井石油株式會社 北滿代理店 新京梅ヶ枝町三丁目二六 泰和洋行 電話三四六六・六四二八番

帝國發明協會金牌受領 帝國發明協會有功賞受領 朝鮮軍經理部賞狀受領 蒙各界御指定御採用 宮崎式ペーチカ 宮崎組新京支店 新京祝町二 電話二一四三番

家庭

一般にわかり易い 育兒の心得(四)

―關東局保健所談―

乳幼兒養護法

健全なる子供は健全なる親より生れます、困難な乳幼兒の養護に當つて母親は眞の愛と理性を以てしなければ健全なる子供の發育は望めません乳幼兒は自己の氣持を表すのが不充分ですから母親が常に哺乳、衣服、おむつ等に細心の注意を拂はねばなりません啼泣するからとて授乳するのは愚な事でその原因が何であるかよく調べてやる可きであります、次に養護上重要は事に就て簡單に述べませう

(一)衣服

衣服は汗をかゝない程度で且つ冷えない樣にしませう、衣服は保溫の爲に着るものであつて決して飾るものではありません、肌着は晒木綿か、ガーゼが一番よい、毛織物や絹物はいけません袖には特に氣をつけて、針目を細かにしないと更衣時に指を突き入れる事があります

滿洲にあつては室內と戸外では溫度の差が大でありますから特に注意を要します、殊に冬にあつては室內は非常に溫いのに較べて戸外は非常に寒いから室內では薄着して戸外では厚着し充分溫をとる樣に努めねばなりませんよく室內で汗だく/\になつてゐる乳兒を見受けますが、あれは身体を弱くする基であります、又發育不良兒や羸瘦してる乳兒は冬は勿論夏でも手足が冷えてゐる場合がありますから此の時は湯タンポでも入れて溫めてやらねばなりません

(二)居室

乳兒の部屋は新鮮な空氣と日光が充分這入るのが理想的であります、室內の溫度は攝氏十九度―二十一度が丁度よい夏の滿洲では之が割合容易に行へますが冬になるとなかなか困難であります、冬に於ては室內は目張りをせずに、小窓を度々開いて換氣を充分にし且出來るだけ理想の室溫を維持する樣にしませう

(夏)の和服は

脚の線に御注意 秘訣は下着と着付

夏は召す物が薄いから、ことさら腰から下の線がはつきり目立ちます、他人にも涼しげにキリッと、しかも脚の線をキレイに見せるためには、膝をつけて一本の線の上を眞直ぐに歩く氣持ちでお歩きにならねばなりません、又

脚の 線をキレイに見せるためには、キモノの合せ方と、腰徑の位置が大切ですキモノは極く自然に、樂に合せて腰骨の上にしめます腰紐の位置が上過ぎますと下がしまりなくパーッとしてしまうのです、又腰から下の線は、下着によつても左右されます上に召す物が

木綿 であつても下へは絹の物を召していただきたいのです、ぜい澤な好みの樣ですが、チリメンのケダシは非常に脚の線を美しく見せます、つまりチリメンには柔軟性がありますので、脚の運動に對してとても素直に動いてくれるからです、又和服の下には、スカートの樣に輪になつた物よりは、やはりケダシの樣な合せるものの方が自然でキレイに見えるわけですから

贅澤 の許される場合には、夏は絹物の薄いズロースとチリメンのケダシを下に召して、キモノをお召したならいいと思ひます、又よく上に召したキモノの裾よりも三四寸も短かい下着を召していらつしやる方がありますがあれはとても可笑しいと思ひます、必らず寸法は同じに仕立ててお置きになることをおすすめします

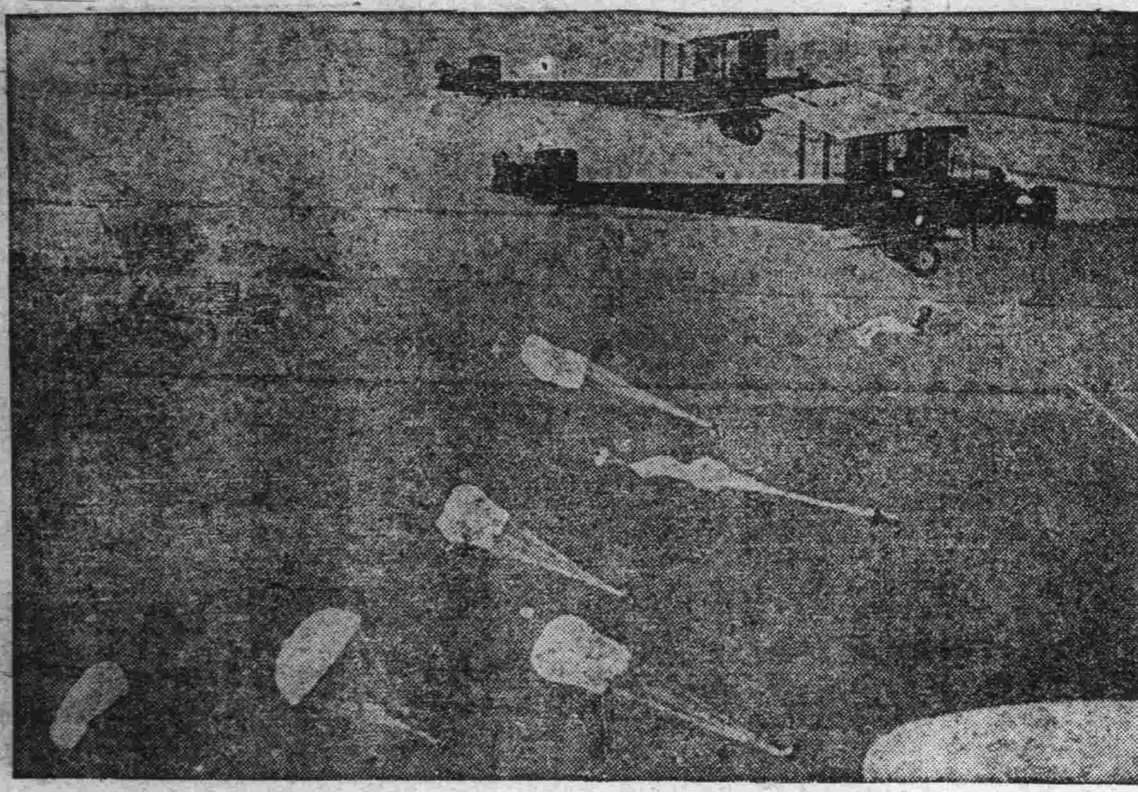

△海外ニュース 寫眞は英空軍のパラシュート降下演習

元氣一杯の團体生活― 聚落地兒童だより

室町の燈籠が 一番遠く流れますやうに

室町小學校

燈籠流しときいてみんな手をうつてよろこんだ、御飯をたべるとみむきもしないで燈籠をつくつてゐる、上手に出來た組もある、みんな口々に色々な事を言ひ合つてゐる、いかだをつくつたところもあれば、まだコウリヤンをきつてゐる所もある、今夜までに作り上げられるだらうかと思ふと心ぱいでたまらなかつた、今に出來るか/\と思つたがなか/\

出來 なかつた、お母さんからのお手紙によれば新京ではきれいに燈籠が流れたと言ふ事だつたこつちも新京の樣にきれいに流れるだらうかと色々考へる中に、もう大かた出來上つたどの組もみなたくさんの人が心を一つにして作つたのだらう、どの組も/\よく出來た誰もかもうれしさうだ、こんなに心をこめてつくつた立派な燈籠を川の中に流してしまふのはをしくなつた

夕飯を食べてから燈籠を持つて川原に出た、暗やみの中に人影がみえる、たぶん見物の人であらう、みな下駄をぬいで川に入つた、ジャブ/\言はせながら川の中洲に來た間もなく

燈籠 に火がつけられた、暗やみの中にうすぼんやりとしてゐる燈籠の光が三十幾つも流れていく、皆はわい/\さわぎながら嬉しそうに燈籠について行く、途中淺い所につきあたつて赤々と焰をあげてもえてゐるさまやならんで靜かに流れるありさまも美しい、私たちの燈籠が、室町の燈籠が一ばん遠くまで流れるやうにいのつた、一つ消え二つ消えて段々燈籠が少さくなつてゆくもう石垣のあたりまでも行つて居るだらう

ドーン!!と音がした、花火だ、空にぱつと銀の砂をまいたやうな美しさだ、また打ちあげられた あゝもう

二つ しか燈籠がない あの中に私等のがあるのかしら?、きつとあるだらう、心をこめてつくつたのだから

だん/\見物人も少なくなつてくる、川原は始めのやうな靜けさにかへつた、何だか流したのがおしくなつて、よろこびの心が急に淋しくなつて川下の方をながめたが、燈籠は一つもみえなかつた、私はいつまでも見送つて淋しく室內にはいつた

室町四年 堤美智子記

望小山遠足

白菊小學校

今日はたのしいえんそくです皆元氣でならんでゐます、門をでて、こうりやん畠の小道をあるいてやつと望小山につきました、昔は僕たちがのぼりにくかつたそうですが今はのうじしけんじようになつてゐます、人がだんだんをつくつてくださつたから僕達はやすやすとのぼれました、昔この村のあるむすこさんが海を渡つて學問しにゆくとちゆうに船がしづんで學問ができず上海でしんだのもしらず、お母さんが望小山にいつも雨が降つても、雪が降つても望小山に上つてむすこの歸るのをまつてゐたとゆうことをうかがつてゐました、これは滿洲補充讀本についてゐます北の方にひくい山があつて山には家みたいなものがあつてそこで海賊がくるのをみるのです、海賊がくるとそこで火をたいてあいずをするのだとをしへてくださいましたおりるとちうで寫眞をとつてかへりました

四年 大崎剛記

お酒は 慶典

家庭醫學

青春への復活

ホルモンは體內で作れ

漢の帝劉備は、身長七尺五寸、手を垂れると膝の下まで届いたと物の本に記されてあります。人體の腦の下には腦下垂體と稱する大豆大の內分泌腺があつて、これから分泌するホルモンは小兒の骨格を成長させる働きを有して居り、もし之れが萎縮してゐますと、何歳になつても幼童と同樣でありますが、反對に異常に發達した場合は、すばらしい巨人となるばかりでなく、骨の各部が不均に伸びす、腕や指が著るしく長くなるのでありまして、劉備の體格を今日の醫學から考へますと、發育期に腦下垂體が特に發達してゐた爲めかと思はれます。

ホルモンは此の他にも、甲狀腺、副甲狀腺、松果腺、膵腺、副腎、腎臟等からも分泌され、

心身の發育 及び內臟の働きを、或は促進し、或は抑制して、適當に調整作用を行ひ、新陳代謝を圓滑にして居ります。

もし成長期間に、發育に必要なホルモンの分泌に異常がありますと、或は一寸法師が出來、或は甚だしい早熟兒となり、或は愚鈍な人物となりますし、內臟の機能に關係のあるホルモンの減少は、直ちに體力精力の衰退を招き、身體に障碍を生ずるものであります。

されば、ホルモンは現代の醫學の注視の的となり、醫學として新研究の發表、新製劑の製出が行はれて居りますが、未だ

完成の域に まで達して居りません。從つて何人も望んで止まぬ不老回春法の如きも、フランスのブラウン・セカール氏が犬の睾丸から抽出したものを、七十二歳の自體に注射して、老衰現象を除き、精力の增大を感じたのも、一時的の現象に過ぎませんでしたし、オーストリアのスタイナハ氏の輸精管を結紮して、若返りの目的を達する方法も効果が乏しく、今日では顧みられなくなりました。其の後研究は日を逐うて進んで居りますが、ホルモンを生成する細胞の力が衰へた所へ、外部から補充したのでは、一時の刺戟にはなつても、永く効果を期待する事は不可能でありまして、人體の基礎となつてゐる組織細胞から强化して行かなければ、根底から

回春の望を 達する事は不可能と見られます。若素(わかもと)と云ふ新製劑が廣く賞用されてゐるのは、此の理由に基くのでありまして、即ち若素(わかもと)には、組織細胞に新生力を與へ、且つ細胞の主體となつて働く多數の酵素と、ホルモンの原料ともいふべきヴイタミンの各種を有し、更に凡そ人體に必要な榮養素を剩す所なく含有して居るのでありますから、將に涸れんとする精力の泉に、再び青春の歡喜を湧き出さしめるのは當然であります。

昔から媚藥、催春藥、又は長生不老の藥として傳へられてゐるものを檢しましても、科學の發達しなかつた時代に創造されただけに有效成分に乏しく、中には全く一時の興奮を起すに過ぎぬものもあつて、其の結果は胃腸や腎臟を害したり、連用すると

中毒症狀を起 す危險なものもありまして、君子の親しむべからざるものがあります、若素(わかもと)は醫學の粹と製藥術の妙を盡した新製劑でありまして、細胞から若返らせて新陳代謝を好調にし、體內の老廢物を去り、榮養を補ひ、以て精力體力の挽回を計り、自然と回春の實效を擧げるのでありますから安全にして確實、且つ永く愛用して益々卓効を認める事が出來ます。

暑さに衰へ勝ちな食慾の增進法

犬を用ゐたパヴロフ博士の實驗

「腹が空いてもひもじうない」とは、先代萩の有名な科白ですが、暑さに向ひますと、胃腸が弱つて、消化酵素の分泌が減退し、御飯が欲しくなくなつて「腹が空いてもひもじうない」ことになるのであります

そんな時に無理に詰込んでも、胃腸を疲らせるだけで、お腹のたしにはなりませんが、

さうかと云つて 食べずにゐると、榮養が衰へ、機能が弱つて、いろ/\な病氣を引起しますので、苦味劑など用ゐて、食慾を起させやうと努めて、結局一時的の刺戟に過ぎず、刺戟が止めば、一層食慾不振は甚だしくなります。

露國の大醫パヴロフ博士は、食慾と精神狀態の關係を研究する爲に、犬を使つて面白い實驗を試みました。

即ち食道を切つて、食べた物が胃に行かぬ樣にした犬に、ガラス管を通じて胃液を採取する裝置をしその鼻先に大好物の牛肉をつき付けます。すると犬はその匂ひを嗅いだだけで、食慾を起し、盛んに消化液を分泌します。所がこゝへ大嫌ひな猫をつれて來ると、犬は恐つて食慾が無くなり、消化液を出さなくなりますが愉快な音樂を聞かせてやると、また食慾を起す。この實驗の結果、精神狀態が

食慾を左右する 事を知り、患者を成可く爽快な環境に置き、特別な嗜好物を調理して、食慾を進めるといふ方法を講じたのであります。これは苦味劑で刺戟するよりも、稍合理的ではありますが、尚は他力本願の域を脱せぬものです。

犬と食慾の實驗

最近もつとも合理的な食慾催進法として、唱道されてゐるのは、若素(わかもと)で有名な、純正ヘーフエ菌を內服せしめて、胃腸粘膜の細胞に活力を與へ、自力的かつ生理的に食慾を起させるといふ方法であります。

即ち若素(わかもと)の如き、純良なヘーフエ菌製劑は、細胞エンチーム補强作用といつて、唯に胃腸のみならず、全身の諸機能を賦活、强化せしめる作用がある許りでなく、一方チアスターゼ、プロテアーゼ、リパーゼ等の夥しい消化酵素や、補酵素を含有し、消化吸收作用を助けるので、胃腸機能の衰弱は自ら恢復し、生理的の空腹感を起して來ることになるのであります。この若素(わかもと)は、東京芝公園、榮養と育兒の會の製造にかゝり、廿五日分一圓六十錢八十三日分五圓の、一日數錢に充たぬ奉仕價を以て提供されて居りますが、近來その廉價を利用して、效果疑はしい類似品を若素(わかもと)と同樣な效果ある如く宣傳する向きもある樣ですが製法至難なる微生物活性藥たる本劑は、特許工程によつて製劑されるので、決して他で眞似ることは出來ませんから、御注意が肝要であります。

療病手記

肋膜炎から救はれるまで

(福島) 永田澄江

(前略)町の女學校を卒業致します十七歳の頃から、腰に脚腕がしく/\痛むのです、そして其年の夏の始め頃から體がだるくて、何にも仕事が手につかず熱も少しある體で、頭がぼんやりして、どうにも氣分が勝れず

◇食慾 が少しもなく、人に何か云はれると直ぐに泣きたくて堪らなくなるのでした。

醫師と相談して病院に行きましたのは七月十二日でした。診察の結果は濕性の肋膜炎が大分進んでゐるといふので、す。遊んで歩きたい年頃を毎日/\床の中で暮してゐました(中略)

その年も暮れようとする十二月二十三日の事です。神戸に嫁つてをります母の兄から、「錠劑わかもと」といふ藥をのんで肋膜炎が救はれた人がある。それを日に三度づつのんで御覧と詳しい手紙がありました。

その後藥命にのみました。そして服み續ける內に、體の調子が何となくよくなり、何時の間にか氣分もさつぱりして、食慾も少しづつ出て來ました(中略)

さうして氣分もよく元氣も出て來ました。醫師に診て頂く度に「大分良くなります」といはれ、一層望みをかけて一年二年とのみ續けました今ではもう人並に働ける身となりました。

無代進呈! 各地藥店にて
若素(わかもと)お買上の方に洩なく
婦人必讀・中島博士著 結婚から育兒迄 婦人一生の顧問醫
及び 金屬製 錠劑携帶に便利な小容器

會席料理 東明 吉野町二丁目 電二一一二七番

產婦人科 花柳病科 內科 安達醫院 院長 安達哲夫 產婆 原口チトシ
入院隨意 產婦ハ懇切ニ御願 新京市營アパート(永樂通城內入口)

醫療器械 中村兄弟商會 新京蓬萊町一丁目八 電話五九四八番

代理店 大連 日吉支店

生花 ハルピンモスト ワヤ 村田支店
造花 ヤマカミ
骨董 電話三一一九〇番

新京見物場 性の百貨店 新京富士町 みくに澤横

天下一品

キッコーマン醤油
美麗な八立罐を御利用下さい
宮內省御用達 野田醤油株式會社

學藝

文學への一見解
―文學の革命に就て―
C、D、リユウイス
橫路光譯
―（1）―

C・D・リユウイスは英國の新進の詩人であり、批評家である、この評論は「文學革命論」と題するもので文學と人生との不可分の關係を論じ、文學の將來への暗示を與へてゐる。

「好奇心」といふものは人間にとつて最も危險なものであると共に最も大切なものであると私は考へて居る、この好奇心が屢々人間を滅亡より救つたのであるこゝで私は文學の將來に就て考究してみたいと思ふ。

文學と人生

先づ人生と文學とは全然別個の言葉であるといふことを念頭から去らう、而して文學は太陽の光線に據つてのみ見える月の如く死せるものであり、人生に對する自惚れの鏡であるといふ考へを念頭から去らう、人生と文學との關係は非常にアリテイブなものである、誰しも人生を明瞭に認識せずして次の時代を豫想することは出來ない。故に若し文學の將來を豫言せんとすれば人生の及ぼす影響を無視することは出來ない。

私はその影響に就て次の三者を選ぶ、即ち政治、心理學並に科學的發明である、政治は人生科學でなければならない。恐らく誰しも屋根裏でせつ〳〵と原稿を書いてゐる作家とこの人生科學とは如何なる關係があるかと言ふだらう

作家は一面社會と沒交渉の様であるが國家の崩潰、社會の頽廢に無關心でゐることが出來るか、作家は自給自足の無人島に住んでゐるのではない矢張り作家も社會に住み、社會の一員である。作家は幾分個人主義者であることは確かである、然し一方彼はその同胞の代辯者である、一社會が頽廢し、或は不完全なものとなり、又は或る根本的な變化の苦痛を經驗しつゝある時その代辯者は彼個人として感ずる不幸不滿に更に追加された不幸不滿を感ずるものである。この點に於て作家は共同生活をすることが困難となり、苦痛となつて來るのである。彼が共同生活を避け、政治を避けるのはこの爲である、故に作家は結局狂氣になるより他に採るべき道はなくなるのである、これのみが社會に對する責任から彼を自由にするのである

文學と政治

現今「意識」の最大なものは政治的のものであると稱されてゐる、英國の作家の間には佛蘭西革命以來比類を見ない程政治に對する興味が高まつてゐる、彼等作家達は古い社會組織では生活の新しい發展を處理し得ないことは感じてゐるし、必要とする所の革命は政治家だけの仕事でないことは確信してゐる、英國の詩人D・H・ローレンスは社會の因襲に革命せんとし、大戰後社會改造に奮闘した、彼は偉大な、人を惹き附ける力を持つ人であつたがその企圖は遂に失敗に歸した、我々はこの事實から個人を中心にした社會團體は今日成功するものでないといふ警告を見出すのである、その團體に重くのしかゝる所の世界の種々の事件の重壓は早かれ遲かれ中心の人物に耐えきれなくなり、從つてその團體は爆發するに至るのである

以上のことからして若い作家は個人でなく、大衆に基礎を置く大きな世界的運動の一つに意識的に又は無意識的に參加する傾向がある、而して彼等の抱く思想は共產主義若くはファショである、こうした運動は究局に於ては社會階級間の衝突と結び付いてゐるこれらの階級間の利害の分裂が尖銳化し、明白となるならばその時にこそ我々は更にはつきりと作家を區別し得るのである

黎明の朝
杉本幸雄

黎明の朝
空は高い
サンサンとふり灑ぐ光明
健康と！
希望と！
凱歌が!!
生命の春
溌溂たる肉體の躍よ
世界は新しき太陽を迎へた

爆擊機
若い滿人文藝は育ちつゝある

さきに大內隆雄君によつて何儀、文泉、金吠影などの作家、詩人諸君が紹介されたが、筆者は最近その外にも若い作家たちが續々と育ちつゝあるのを知つて悦びに堪えないのである

筆者は滿洲國協和會の「協和報」の仕事に若干の共働をなしつゝあるものであるが、最近同紙に投ぜられた二つの短篇、長篇を讀まして貰つた、それは何れも題材を現在の滿洲に採り、そこに立ち働く人々の生活と思想とを忠實に描き出したものであつた

本欄で、しば〳〵滿洲文化に對する一般の無關心、冷淡さが責められて來たが、そのやうな客觀的條件のうへにも伸び育つものは勢ひよく伸び育ちつゝあるのだ、荒い滿洲の野つ原のうへに、塵にまみれた風の中に、次の時代に花と咲くべき文化の芽は創造されつゝあるのだ。その時われらはこれらの芽が花咲き實結ぶ日を待たう。その時こそ、この國は眞に春日うらゝかに豐饒な文化の達成を祝ふことが出來るであらう。人々は樂土の實現を謳歌することが出來るであらう（徐晃陽）

蓄音器 レコード
森洋行
中央通
輸組加盟店

創作
惡夢（六）
今村榮治

去る者は日に疏しで、つひ一ケ月程前の出來ごととしか思はれないのだが實はあれからもう一年になる、その一年間を何を考へて何をして來たか五味は自分ながら判らない唯捨てられたものに對する憎惡と、かつて識つた一人の女の妖しい愛慾のさゝやきに對する切ない息づまる程の執着と、杉山に對する激しい嫉妬とがとつくみ合ひ、絡みついたまゝ、とんでんがへしをした揚句の果てが極度の神經衰弱だ、此の一年間、それを否定するだけの新しい生活を待ち疲れた五味である。ゆき詰るだけゆき詰つてしまつたら又何か新しい生活が展けて來るだらう、過去の出來ごとに執着しないで、靜かに新しい生活を待つ外ない、と思ひ一方ではいつそ、しかい放題に放蕩でもして、それに飽いてしまつたら街を走るトラックにでもぶつ突かつて死ぬのが本當の心のやうにも思はれるのだ、だが花柳界に足を向けいざあそばうとする段になると、急に身分の体が古沼の沈澱の底にはまり込むやうな氣がしそれが恐ろしくなつて、カラ〳〵と女共のひからびた嘲笑を脊中に持つて歸ることが幾度もあつた

押しつけがましいとは存じますけど是非逢つてお詫びしたい、これはきつと自分の出やうによつてあの生活をもう一度くり返へすことになりはしないだらうか、と思ふと、朱美の手紙は五味の心を久し振りに浮き上がらせた、新しい喜びではなくとも、今の生活のゆき詰りから元へ戻ることで展けさうに思はれたからだらう、一時がちよつと過ぎた吉林から汽車が着くのは二時半だ、五味は何ヶ月も掃除したことのない部屋を大掃除し電話室に行つて取りつけの洋食屋に、二人分の定食を二時頃迄に屆けるやう電話して（その脚で街へ出た、今年の降り納めだらう朝降つてゐた雪はやんで雲も消散してゐ、春らしい微風が頰を撫でる、雪が溶けて惡い道を馬車にも乘らずそのために歩くことの快感を感じながら花屋へゆき、赤い、温室咲きのダリヤを一束買つた、そのために消費することの快感を感じながらお菓子、菓物など、ひと抱え買つて戻つたのは二時半にちよつと前だ、定食は届いてゐたすゝけた花瓶を洗つたりして久方振りに浮き浮きした心でダリヤを生けたとたんにパッと思ひ、五味は全身氣が拔けたやうになつた、――根を切られたダリヤだ、實を結ぶことは出來ないだらう、まもなくそのまゝ凋びなければならないのだ、花瓶の中で一時元氣づくのはそれは自惚である

――朱美との一年前の生活をも一度繰り返へすことによつて、そのためにゆきづまつた生活が展けると思つたのは、畢竟自惚に過ぎない、或は杉山と一緒に自分をからかひにくるのかも知れない、と思ふと、いきなりきのふまでの、七尺八寸の大刀を振りあげてゐるあの幻が戻つて來た、どうかするとそれは杉山のふて〴〵しい顔のやうにも思はれたりするのだ、ちりぢり迫つて來る、五味はあはてゝ便箋に墨でかう書いてドアの外側へベタリと張りつけた、――

當分の間旅行仕り候　（五味）

「あら五味さん旅行中よ、あんた」朱美の媚びた聲だ「何旅行中？」杉山の太い聲だ「當分の間旅行仕り候つて」「何處へ行つたとゞらうね？」「さあ……あら？此の墨まだすつかりかわいてないわ、ノリも、これ今書いてつけたばつかりよ」「本當らしいねぢや僕らと逢ひたくないので一時旅行を使つたんだ」「そうね、何處までも水臭い人だわね」「いや僕らが逢ひに來たのが間違つてるかも知れないさ」「逢つたつていゝと思ふわ、昔は昔、今は今ぢやないの」「留守を喰つたりして面白くもないわよ、旅館に就かうや」「可笑しいみたいね」「ふ、ふ……」遠ざかつていく四つの足音を五味は幽と現の境目で、遠い〳〵北の國の雪が消えていく音のやうにきいてゐた、枕元にカルモチンの空瓶が一つ、うなだれたダリヤの花びらの上に季節はづれの青蠅が一匹靜かに停つてゐるのが妙な對象をかもし出してゐた

―七、一五―

書架

▲大連商工月報（八月號）「滿洲國營業稅法改正さる」「滿鐵繁榮に關する一考察」「滿洲移民問題の檢討」「南洋、滿洲貿易資料、經濟、通商等彙報雜」時報報（大連市敷島町八二、大連商工會議所五十錢）

▲新天地（八月號）橘樸氏の「滿洲及び北支那の新指導勢力は變化した情勢の下に於ける滿鐵の新使命と滿鐵社員會の魂取り戾しを叫んだもの、石井俊之君の滿洲農村の危機と其の禍根」讀むべく田所耕耘氏の「支那靜觀」また一家言八人の筆者による「河、海街の涼味」の中に「大內隆雄君の「新京晚香玉」ありなほ同君は滿人文藝「水さな店で」の譯稿を寄せてゐる、これは滿洲の田舍町にゐるモヒ患者の生活を描いて妙、宮原欣氏の「夏舞台」また巧みだ（大連市楠町三新天地社、三十錢）

▲滿洲評論（八月三日號）時評、橘「滿洲國の拓務行政」貫志「惚れた弱味―對支工作の宿痾」三木「汪精衛辭表提出說と蔣介石」論文に岩田英治「日支邦交の基調」小山貞知「滿洲國と重工業」情報並びに空庵協和會三年の「歷史を顧みて」一閤劍「滿日大連合併交渉成立を繞つて」等「大連市山縣通十八「滿洲評論社、十錢」

▲滿洲行政（八月號）榮原「最近經濟界の動向」双川喜文「南滿洲に於ける日本人の土地取得」上村辰已「肅淸後の北支を觀る」辻淸一郎「農村部落構成と耕作面積」萬吉「滿洲に於ける義倉の展望」生口島男「義倉と滿洲農村の貧困」宇治雜夫「北滿雜記」古閑亮「滿洲の宗教を語る」田中三秋「匆忙遊記」文泉作大內隆雄譯「邂逅」濱野修「漁場異變」等「新京興安大路一一六、滿洲行政學會三十五錢）

▲滿蒙（八月號）後藤敏男「北支那の特異性」王野元之助「察、綏農業經濟大觀」新帝國太郎「滿洲國標準時を改むる必要を認めない」村田治郎「奉天天壇の歷史」五十嵐賢隆「太淸宮志」島田貞彥「滿蒙考古栞」松村壽軒「支那の俚諺」山下讓大郎「支那語―薩摩語―日本語」嘉村龍太郎「秘境安圖縣の全貌何」徵作大內隆雄譯へ「祖母」其他「大連市紀伊町九一（滿洲文化協會、一圓）

謄寫版及附屬品
文房具の御用命は
祝町三丁目一四
大氣堂
電話二四二二五番

肺結核とファゴール

東京帝國大學教授
醫學博士 故高橋順太郎氏
藥學博士 故下山順一郎氏
協力創製

適應症
肺結核
肺尖加答兒
肺炎
肋膜炎

代表的結核新藥として

▼世に肺結核新藥と稱し、或は何々療法と唱へたるもの、無數に有りしと雖もその多くは朝に現はれ、夕に消え去る一時的流行藥に過ぎざる如し、然るにファゴールのみは發賣以來廿有餘年、今尙ほ官、公、私立大病院を始め權威ある各方面に賞用されつゝあるは肺結核の治療と豫防には流行藥、或は榮養劑等にては奏効疑はしく、矢張りファゴールを最適とする結論が實現しつゝあるに外ならず、之れファゴールが依然として代表的結核新藥の名聲を保持する所以なり。

ファゴールは、かの一時的流行藥、或は單なる榮養劑とは全然その本質を異にし、其の成分は主としてメチレーングアヤコール及びメチレーンチクレオゾールより成り食慾を增大し、榮養を佳良ならしむると同時に防腐殺菌に著効あり。

治療に　結核患者に連續服用せしめて、胃腸を整調し、微熱を去り食慾を進め、體重を增加し、盜汗及び喀痰の量を輕減し、喀痰中の結核菌の出現の量を減少し、漸次病症を輕快治癒に向はしむ。

豫防に　感染の不安あるもの、及び初期の疑ひある患者に、之を服用せしむれば最も適當にて、不安の症狀去り、よく豫防の目的を達す。

一回一錠乃至二錠、一日三回毎食後服用せしむべし
百錠入 一圓六〇　粉末廿五瓦入 一圓四五
五百錠入 七圓五〇　他に百瓦、五百瓦入あり
各地の藥店及びデパート藥品部にあり
東京市日本橋區本町三ノ一
一手販賣元 友田合資會社
實驗報告集進呈
製造元 三共株式會社
友田

公債勸業債券買入
替立給恩
利密時 便秘速
新京入船町二丁目九番地
ハルビン市一面街三十番地
ボシン商會

平本洋行
ママキラー
殺虫劑
電話二一五八番

土木建築材料
其他一般貨物の專用線
積卸保管に應じます
弊社專用線で土木建築材料並に一般貨物の積卸保管を引受各位の御便宜を計りますから精々御利用願ひます尙此の專用線は鐵道北石疊道路に面し雨天でも構內外の馬車自動車の出入が容易であります
新京住吉町四丁目四
滿洲製油株式會社
運送部電話 二六〇七 三一五〇番

ホルモン化粧水
キンシのミルキー
35錢 60錢
キンシクリーム・キンシ洗粉本舖

優秀無比
三菱モートル
電氣ドリル

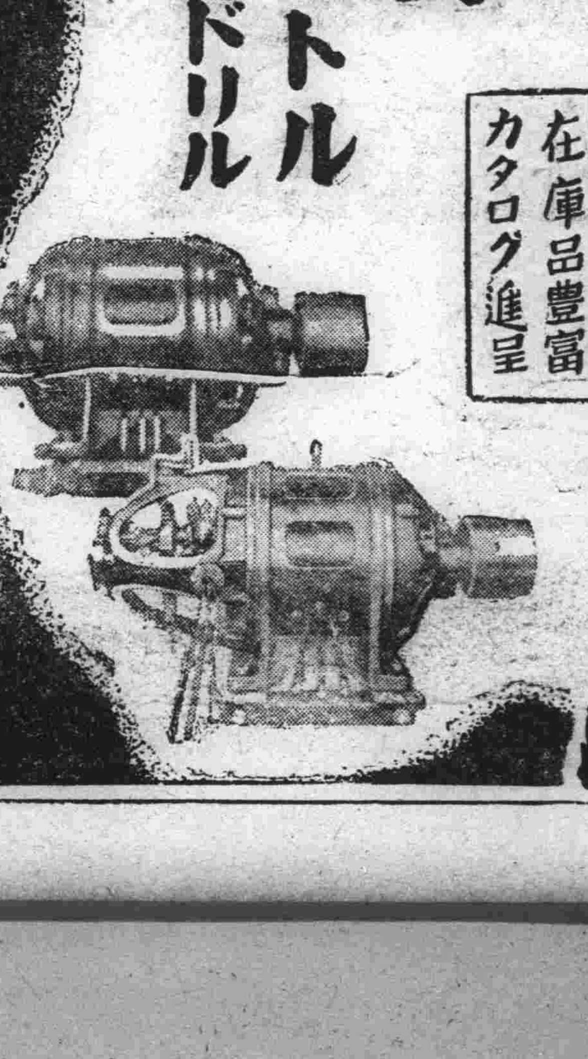
三菱電機製品
新京元扱店
在庫品豐富
カタログ進呈
新京中央通り二三
協隆洋行
電話六七六〇番

カノックオクワシ
グリコ
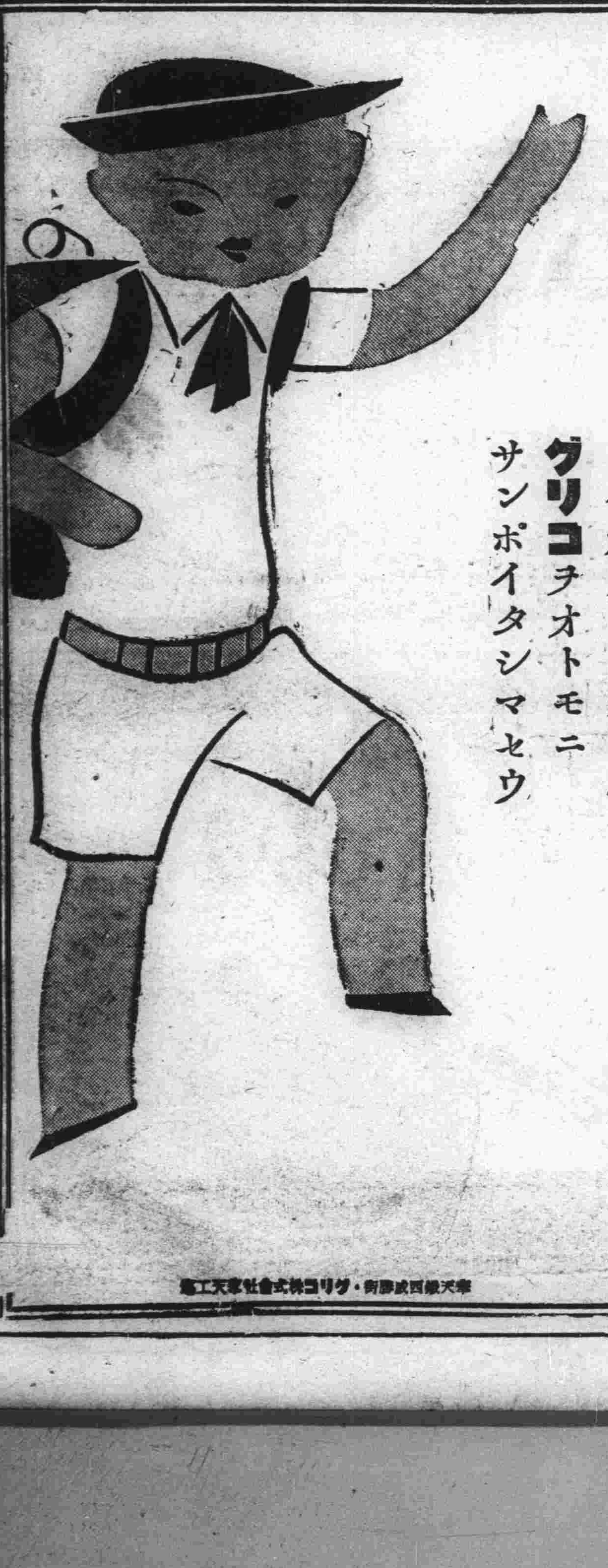
ヨイオテンキノヒハ
グリコヲオトモニ
サンポイタシマセウ
一粒三百メートル
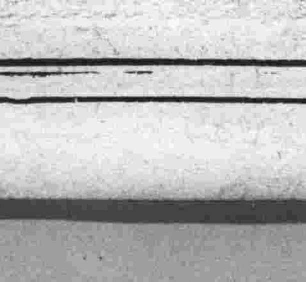
奉天縣四成勝街・グリコ株式會社奉天工場

健胃固腸丸

〝不斷の研鑽〟〝不滅の信用〟

ニセモノに御注意を
胃腸の薬はこのマーク
健胃固腸丸！

下痢、腹痛を治し腸胃を健全にする
〝胃から腸へ直線的な効果〟
合理的な配劑の妙を發揮せる下痢、腹痛健胃整腸劑

夏期に最も多い寢冷に、食アタリ水アタリ等より起る下痢腹痛には速に本劑の服用が必要である
殊に急激なる病症に本劑の常備こそ適藥合理の最良策なり

發賣元 大阪 谷回春堂

華やかな反面に血の出るやうな努力が

―演奏會前、私の心掛ける事―

聲樂家 關屋敏子女史

「鶯のやうに美しい聲で、何の苦勞もなく、いつも朗かに歌つてゐると思はれ勝ちな、私達、聲樂家の生活には、華かな反面に隨分色々な苦しい事も御座ゐます。」

私達が、絶えず、一番心を惱ましますのは、氣分が何となく鬱々とすぐれぬ、歌に氣乘りがしない時です。聲は私達の生命ですから、氣分の惡い時は、大變聲に影響するばかりでなく、藝術そのものゝ精神を傷つけてしまひます。

ですから、私は、いつも頭をハツキリさせる事に苦心して居りましたが、最近『はれやか』といふ最新頭腦藥を或人に奨められ、何んだか名前が好きになり、服んで見ましたが、大變良く効き、頭がスーと致しましたので、連續して服用して居ますけれど、胃腸の具合も何ともなく、大變よろしく、何等副作用がありませんので、安心して服んで居ります。特にコンサートの直前などに服んでおきますと、眞實にはれやかな氣分で歌へますので、非常に感謝致して居ります。」

女性の皆さま 斯んな時はありませんか

◇鉛をもみ込むやうに頭がキリ〱痛む
◇お椀を破つたやうに頭が重い
◇氣が鬱いで晴々しない
◇月の障りや血の道等でヒステリー氣味でいら〱する
◇家庭の惱みその他でつく〲煩はしくなる

此んな不快な症状が生理的にどうして起るか御存じでせうか。一言ですれば頭の使ひすぎや種々の精神活動で腦神經が疲れる―即ち精神活動のもとになる燐やカルシウムの量が腦の目方に比例して含まれるものだからで獨々日本人の平均腦重量は男子のそれに比べて女子は可成り不足してゐます。腦重の多少は必ずしも頭のよい惡いの標準にはなりませんが、女性は男性よりも本質的に頭痛めまひ等頭の病氣にかゝり易いのです。特に一家の主婦を始め凡ゆる階級に亘る職業婦人の方達の苦勞や頭の酷使は決して男子に劣らないので燐の消耗が非常に多い爲めいつも燐が缺乏し勝ちなのは止むを得ません。

頭痛患者總數の七割を婦人がたが占めるのも斯うした點から來る當然の現象ですが、燐は普通全腦髓中の五％の保有を必要とします、併も之ほど少しく費消され且食物中の燐は極めて微いのですから、特に女性の皆様に常時燐カルシウムの補給をお奨めするわけであります、さて今迄の頭痛藥で此の頭痛や頭の疲れの原因…即ち燐の缺乏を補ふ本格的な治療劑があつたでせうか。大抵のものは腦神經の痛みを其場だけ痺れさせるだけで、度重ねて服む間に胃腸を害する危險の多い麻痺劑か然らずんば興奮劑だつた事は皆様御承知の通りです。

ところが日獨醫化學研究所で多年研究の結果發明された「はれやか」は之迄の副作用の多い鎭痛劑と異り日本人の生理にピツタリ適應する樣工夫された頭腦補強藥で服めば服む程頭が爽かとなり胃腸をも健かにする頭痛神經患者の病因療法として好評を博してゐます。因に主効は頭痛、腦痛、めまひ、神經衰弱、ヒステリ、不眠症、二日酔、車酔、船酔、腦疲れ、胃腸に基く頭痛、藥價は錠劑共三十錠、五十錠、一圓、二圓、三圓、各藥店にあり。

尚ほ「はれやか」の薬効を實際にお試し願ふため本掲載紙を販賣元東京銀座一ノ四日獨醫化學研究所（振替東京三〇〇四三番）へ御送付下されば試供藥文献無代急送致します。」

ポンプと石油發動機
鐵、鋼
機械工具
電氣冷藏庫
新京東二條通七八
合名會社 原田組 出張所
電三七五七番

肌にヒフーエキ
汗疹、吹出物、たゞれ、水蟲、田蟲、疥癬等に殺菌消炎の新治療劑として盛に賞用せらる
シマズ痛まず早く良く効果は實に偉大なり
價 壹錠 五十錢 一円 各藥店有 ヶ代用品なし
發賣 東京日本橋馬喰町二 山崎愛國堂

本紙愛讀者各位に告ぐ
亀の子束子の耐久力は實驗の結果他の類似品に數倍する事を認め茲に本品を極力本紙愛讀者の御家庭に御奨め致します。
新京日日新聞社東京支局長

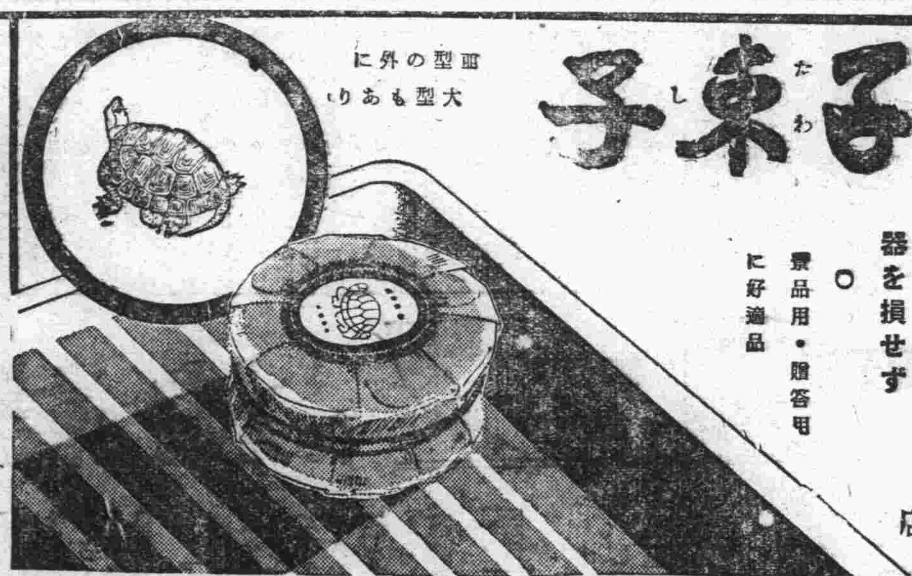

他品の三倍もつ 亀の子束子

皿型の外に大型もあり

○毛抜けせず 形くづれず 器を損せず
○景品用・贈答用に好適品

御愛用者各位へ
亀のやうな形をしてゐるから、と云つてかやうな束子がすべて亀の子束子ではないのであります。
創業以來二十六年の歴史をもつ弊店の亀の印のついた束子のみが只一つのほんとうの亀の子束子であります。亀の印のない束子は亀の子束子ではありません。
他の粗製品とお間違ひにならぬやうお求めの節は「亀の印の亀の子束子」と御指定下さいませ。

東京 西尾商店

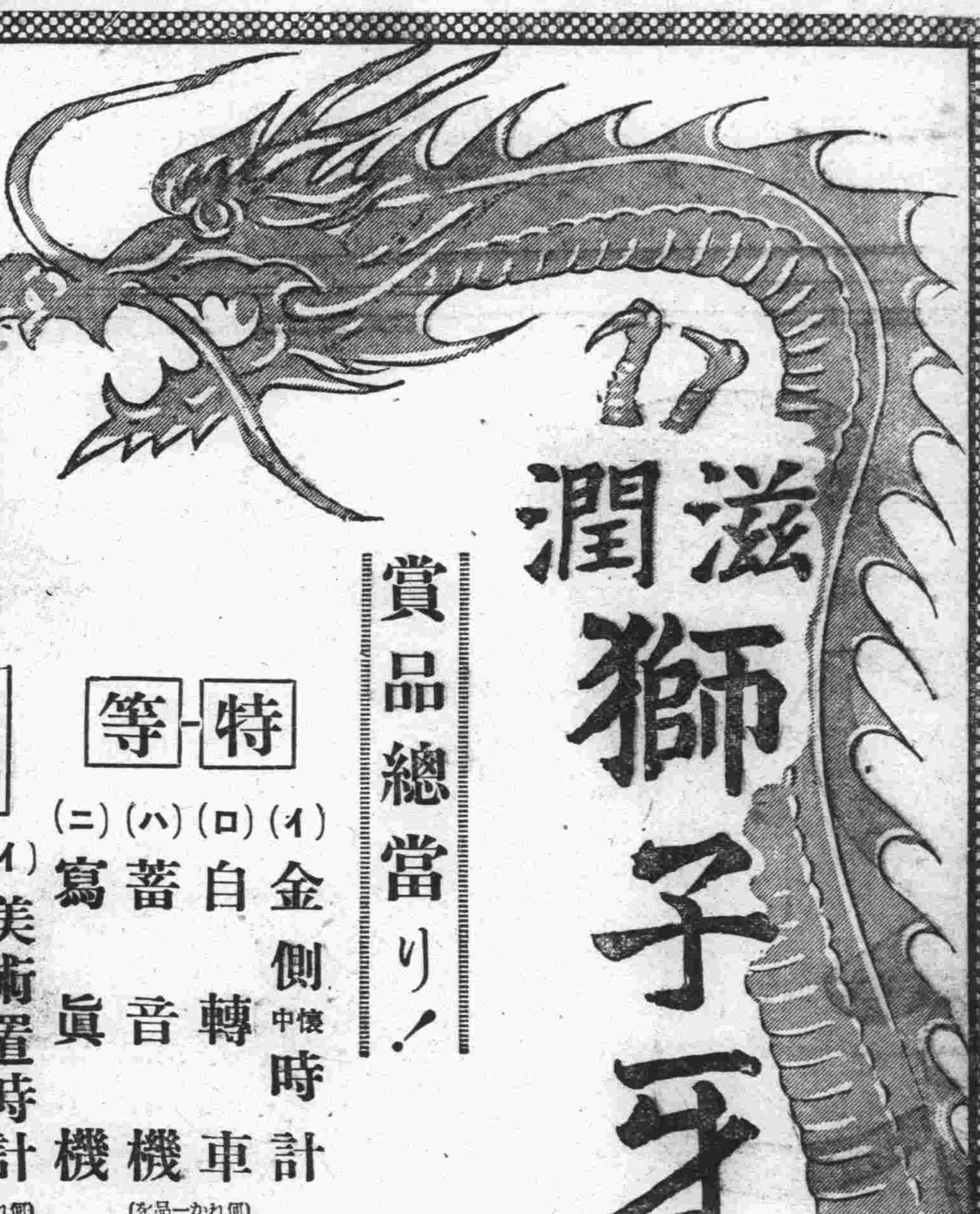

大懸賞

ライオン歯磨

滋潤 獅子牙粉

賞品總當り！

特等 (イ)金側懐中時計 (ロ)自轉車 (ハ)蓄音機 (ニ)寫眞機
何れか一品を四名様へ

壹等 (イ)美術置時計 (ロ)旅行用カバン
何れか一品を廿五名様

貳等 萬年筆 壹百名様
參等 美術懐中鏡 壹〻名様
四等 ライオン歯磨チューブ入 八千八百七十五名様

◎等外全員様へ洩れなく粗景呈上

懸賞課題
左記の文字を組合せて、ライオン歯磨世界一といふ事を表す標語にして下さい

ラキミガ
ハオンイ
セイカー

◎お答の用紙と、お答の書き方
A、ライオン歯磨チューブ入家庭用・大形・中形・小形の外函の裏面。
B、ライオン歯ブラシ一號・二號・三號の外函の裏面。
C、潤製ライオン歯磨は帯封を剝ぎ取り葉書大の紙に貼つたものの裏面。
D、ライオン粉歯磨特大袋或は大袋の上部の一寸程を切り葉書大の紙に貼つたものの裏面。
E、ライオン水歯磨の瓶のレツテルの一部を葉書大の紙に貼つたものの裏面。又は其の他の用紙。
右のA、B、C、D、Eの何れか一つをお答用紙として、次の三項目を判り易く書いて下さい。一項目でも落すと無効になります。
一、課題の答。二、お宅で御購讀の新聞名。三、貴方の御住所、御姓名。

一、お答の送り先
奉天府浪速通一八番地高橋ビル内
ライオン歯磨本鋪滿洲駐在所

一、お答の送り方
お答はなるべく一枚毎に封筒に入れて十五グラム（三匁）毎に參錢切手を貼つてお出し下さい。但し數の多い場合は小包便が御便利です 郵税不足のものは受付ません。

一、締切 昭和拾年九月末日
一、抽籤の方法 嚴正なる抽籤を行ひ、等級を定めて賞品を贈呈す。
一、當選發表 十月中旬特等、一等、二等の各當選者氏名を滿洲有力新聞に發表し、其他は賞品の發送を以て發表に代ふ。
一、賞品の發送 當選發表の日より一ケ月以内に發送完了の豫定。
一、應募區域 滿洲國内に限る。

本舗 株式會社 小林商店
東京・大阪・名古屋

103日―108

二萬圓籠拔け犯人 目星ついた模樣
兩署員辛苦の捜査二週餘日
飛田主任突如大連へ

新京鐵路局を舞台に行はれた二萬圓籠拔詐欺犯人は事件發生以來二週間新京署領警署連日不眠不休の活動も空しく杳として犯人の足跡の端緒だにつかむを得ず捜査に當つてゐる兩署員もその巧妙なる踏晦振りには驚嘆してゐる、しかし國都の眞中に於てこざかしくも白晝行はれたこの犯罪につき兩署では日本警察の威信にかけて是が非でも犯人を逮捕せねば市民に對して申わけたゝず若し逮捕出來ぬまでもせめて犯人を指名犯人とするまでにしたいものと大馬力をかけ犯人の人相を知悉せる被害者を自動車に乘せた運轉手らの應援を得て市內交通要衝の立哨及び市內の旅館下宿屋はもとより素人下宿等虱つぶしに捜査し擧動不審者は本署に連行嚴重取調べを行つてゐるが飛田司法主任は何か有力なる情報を得たもの如く十一日急遽大連に出張した、かくて二萬圓籠拔事件はあくまで犯人が逃げおほせるか警察に凱歌揚るか興味はかゝつてこの一點にある

鄕軍第四分會 評議員會開催

在鄕軍人新京第四分會では十三日午後六時から西公園海軍記念碑裏附近で左記議題につき評議員會を開催し、議事終了後簡閲點呼の慰勞會を開催する、なほ會費として金一圓持參のこと

一、滿電關係の分會員電滿分會に轉出につき承認の件
一、聯合分會理事、評議員會
一、推薦方の件
　分會理事並に評議員補缺並に增員方の件
一、その他

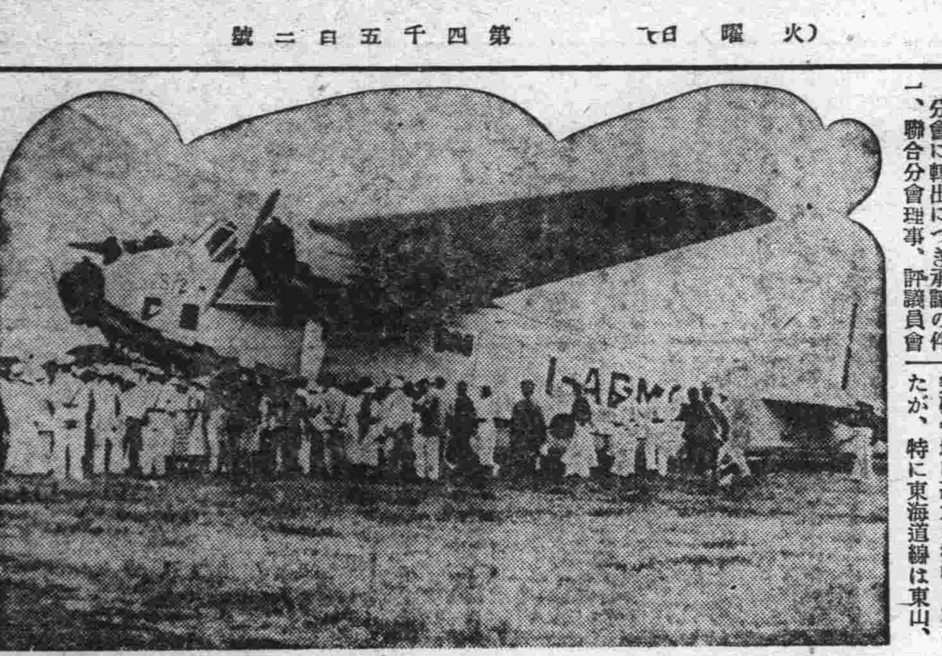

寫眞　おそまつながらとムッソリーニより蔣氏へ贈られたサボイア七十二號機は八月五日午後三時上海虹橋飛行場に到着した

遺骨凱旋

護國の神と化した故天滿歩兵軍曹以下四十体の英靈はソボ降る霖雨の中を十二日午前十時十分發列車で岩佐中將以下軍關係、在鄕軍人、國防婦人會その他一般多數の見送り裡に淋しく內地へ無口の凱旋をなした

赤痢の代りに チブス擡頭 統計から見た數

十一日現在新京附屬地內及び領警署管內の赤痢患者は新京署管內累計百五十六名で昨年同期に比べて十八名少く全治退院者百十三名、死亡六、現在の入院患者數は三十七名、領警署管內は累計百八名前年同期に比べて五十四名の激增であるが全治退院者七十四名死亡六現在の入院者廿八名である、これで附屬地內の赤痢患者は日一日下火となつてゐるが領警管內は尙猖獗の兆がある、一方附屬地內は赤痢の減じた代りにチブス患者がぼつ／＼出始めてゐるので此際各自豫防錠を服用するやう當局は希望してゐる

滿鐵の綜合事務所 工事竣工遲れん
結氷期を控へて關係者協議

中央通りに建築中の滿鐵綜合事務所の新築工事は天候その他の關係でいまの處豫定より工事が少々遲れており、そのため今結氷期までには地方事務所だけ蓬萊町の假事務所から移轉する最初の豫定通り移轉出來そうになく、假事務所である蓬萊町の建物は防寒の準備は全く施されてないので早くも假事務所の防寒施工について工事關係者、地方事務所關係者間に協議されてゐる萬一綜合事務所が間に合はぬ時はとり敢へず二重窓、ペーチカ屋根裏などの防寒裝置が施されるであらう

東海道線不通 十四日まで復舊困難

【大阪國通】十日夜から十二日朝にかけ京阪神一帶を襲つた豪雨は各河川を氾濫せしめ出水記錄は去る六月の記錄を突破各地に甚大な被害を與へたが、特に東海道線は東山、逢阪山兩トンネルの出水、山崩により入口附近崩壞、攝津富田、山崎間の線路流失により不通となり十四日まで復舊の見込み立たず

大阪府下被害

【大阪國通】今回の豪雨による大阪府下被害左の如し
△農作物　百三十萬圓
△土木關係　百萬圓

新京驛の 盜難遺失頻々

夏の暑さはつのつて人の氣分はだれ切つて仕舞ひ、この數日新京驛構內、列車內で金品の盜難、遺失事故が頻々として起り取締係員を手古摺らしてゐる
▲七日午後三時半ごろ市內日本橋通り八十二番地松本方土木請負業千田繁男氏は赤皮トランクを一、二等待合室で賣店へゆく間に何者にか窃取された
▲八日午前九時五十分ごろ南嶺の萩原仙次郎氏は三等待合室で十圓餘り遺失した
▲十日午後五時ごろ滋賀縣蒲生郡玉緒小學校長廣瀨長壽氏はあじあ內か又は下車の際五十圓餘り入りの蟇口をとられた
▲同日午後十時半ごろ新京義和路代用官舍堀井德五郎氏は五圓入り蟇口を驛構內で遺失す
▲十一日午前七時ごろ三等待合室で曙町二丁目二番地渡邊工務所內中込平助氏は三等待合室で二つ折財布を遺失す

東京倶優勝 都市對抗野球終る
3A―0

夕刊所報―都市對抗野球大會は三A對〇にて東京優勝したが當日の經過左の如し
◇一回（川）富永三振、西本遊擊內野安打、野手一壘惡投に二進、吉相四球、寺門四球滿壘となり絕好のチャンスを迎へたが若林二飛、大赤遊飛に寺門封殺チャンスを逸す▲（東）眞野、永井ともに投飛桝右飛
◇二回（川）佐藤二飛、紅谷三振、橫澤投飛▲（東）宮武中飛、片田三遊間安打續く松井三壘右を拔く二壘打杉田三振、伊藤遊飛
◇三回（川）富永遊飛、西本遊飛惡投に生き吉相三飛に寺門左飛▲（東）林二飛眞野四球に出で投手の牽制球を躱し二盜、永井右翼左翼二壘打をカッ飛し眞野生還一點を先取、桝中飛、宮武、片田ともに四球滿壘となる松井二遊間安打に永井、宮武ともに生還杉谷右飛（川零東三）
◇四回（川）若林四球、大赤二飛、佐藤中飛後若林二盜紅谷二壘左を拔く安打に若林二壘から一擧本壘に殺到したが野手の好投に本壘に憤死す▲（東）伊藤三振、林一匍、眞野遊飛
◇五回（川）橫澤遊匍、富永左中間深く打ち込んだが中堅手好走してよく摑む西本三匍▲（東）永井三振、桝二中前安打、宮武右飛、桝二盜を企て捕手の送球に斃る
◇六回兩軍三者凡退
◇七回（川）大赤一匍、佐藤二飛、紅谷四球、橫澤線上を拔く安打、富永三匍▲（東）伊藤右中間二壘打、林中飛眞野二匍この間伊藤三進、永井投匍
◇八回（川）西本三匍、吉相遊匍、寺門四球二盜、若林遊擊右を拔く安打、大赤三匍に若林封殺▲（東）桝右前安打、宮武中前安打に桝一擧三進、大赤退き、（若林中堅、鈴木投手に變る）菊谷四球無死滿壘松井遊飛、杉田左飛、伊藤遊匍に菊谷封殺
◇九回（小）佐藤左飛、紅谷中飛橫澤二匍閉戰三時卅九分

中等野球 組合せ決定

【大阪國通】全國中等學校野球大會の組合せは左の通り決定した
△第一日　靑島中學對甲府中學、米子中學對育英商業、日新商業對廣島師範
△第二日　石川工業對千葉中學、北海中學對大分中學、飯田商業對吳港中學
△第三日（抽籤一勝者戰）愛知商業對新義州商業、海草中學對松山商業、嘉義農林對平安中學
△第四日　早稻田實業對佐賀商業、桐生中學對秋田商業

戶數一萬八百餘戶 六萬二千餘人
七月末の附屬地戶口調べ

新京警察署調査に依る七月末の新京附屬地戶口調べ左の如し

△戶數	內地人	七、四二九
	朝鮮人	四五五
	滿洲人	二、九一三
	外國人	六九
	計	一〇、八六六
△人口	內地人男	一九、〇六五
	內地人女	一四、二七五
	朝鮮人男	一、七三四
	朝鮮人女	一、一〇四
	滿洲人男	二〇、八一二
	滿洲人女	五、一〇〇
	外國人男	一五六
	外國人女	一二九
	計男	四一、七六七
	計女	二〇、六〇八
	總計	六二、三七五

日米水上競技 米國好成績

【大阪國通】日米水上世界爭覇の前哨戰たる大阪に於る日米國際水上競技會は十一日午後一時から大阪市立運動場プールで擧行されたが、前夜來の豪雨尙やまずコンディションは最惡であつた、兩軍成績左の如し
△三百米メドレーリレー　一、アメリカチーム、三分二一秒（日本國際新記錄）（ドライスデール、カスレー、フイツク）二、日本第一チーム、三分二七秒（日本新記錄）（清水、伊藤、志村）三、日本第二チーム、三分三九秒八
△四百米自由型　一、フラナガン、四分五一秒四　二、マシオニス四分五一秒八　三、メデイカ、四分五五秒八　四、鵜藤
△百米背泳　一、ブランデ、一分一〇秒八　二、ドライスデール、一分一一秒　三、ゼーアー一分一一秒八　四、河津一分一二秒
△百米自由型　一、フイツク、五八秒四　二、ウオルフ、五八秒八　三、志村、五九秒四　四、クロストウスキー、一分〇秒八
△二百米自由型　一、リンデグリン、二分一四秒八　二、新間、二分一五秒四　三、ウオルフ、二分一五秒六　四、マシオニ
△八百米自由型　一、フラナガン、一〇分一一秒四　二、メデイカ一〇分一六秒二　三、寺田、一〇分一七秒　四、鵜藤、一〇分一七秒八
△二百米平泳　一、ヒギンス、二分四五秒　二、伊藤、二分四六秒　三、キーズル、二分四八秒八　四、野田、二分五一秒
△二百米リレー　一、米國チーム、一分四四秒（日本國際新記錄）

日米水上 追加選手決定

【大阪國通】東京に於ける日米對抗水上競技大會に出場する代表選手の補充四名は競技會終了後詮衡委員會を開いた結果左の如く決定、曩に詮衡された十選手に追加されることとなつた
△自由型　志村（早大）、新間（早大）
△平泳　伊藤（明大）
△背泳　河津（明大）

盛況を豫想さるる 市民納涼大會
樺太人會御自慢の ヨサレ踊も初見參

既報滿鐵地方事務所社會係主催の西公園海軍忠魂碑前に於ける新京市民納涼大會は全市民より多大な興味と期待とを以て迎へられつゝあるとゝもに在京各縣人會よりもその各々ローカル、カラーに富む盆踊りを以て續々と參加希望の申出でがあるが樺太人會に於ても十三、十四日の兩日間各縣人會に伍して同地方人の得意とするヨサレ節の踊りを以てこれに參加し萬丈の氣焰を擧げやうとしてゐる このヨサレ踊りは地元の北海道札幌市では市の主催として補助金を交附し毎年八月一杯は市民の老若男女を問はず毎夜の如く踊り狂ひ市電はこれがため、毎年同期間中に十五、六萬圓の增收をみつゝある盛況で同踊りは他地方の踊りと比較して至つて簡單なものなので初心者の誰れにでもすぐ踊り得る點頗る大衆向きな關係から同樺太人會の會長是安氏は一般會員も此の踊りを以て毎年こうした會に參加し汎く世に紹介するとゝもに年中行事の一としたい希望を有してゐると語つてゐた

〃怪しい女〃の出入り 一切嚴禁のこと
＝不良の寮員に手を燒く＝
獨身寮へのお達し

最近滿鐵社員の增加により各獨身寮とも何れも繁盛を極めてゐるが、寮員の增加とゝもに中には不良の者さへ現れ自治生活を害する行爲に出づるため一般善良な寮員の顰る迷惑勘くなしとし憂へられてゐたが、これが精神作興をはかるべく、近く地方事務所長名を以て、一般寮員に對し、左記注意を促すとともに、寮建物並に諸施設の利用についても細心の注意を以てするやう特に注意を喚起することとなつたが、例へば廊下、娛樂室その他共同使用箇所の電燈の紛失事故なども最近著しく增加したとのことで監督者も憂へてゐる
イ、寮員は寮自治規則を遵守することは勿論なるが就中左記注意のこと
ロ、寮員は團体生活上必ず其の責任を自覺して然る後自由を得る樣努むべきこと
ハ、寮員は一般寮員の迷惑となるべき訪問者（特種婦人、飲食店女給其他）の出入を嚴禁すること
ヘ、寮員は特に已むを得ざる場合を除くの外寮室に於て食事並飲酒爲さざる樣愼むこと
ニ、寮員は入浴時間中浴場に於て作業服其他寮員の迷惑となるべき洗濯を愼むこと
ホ、寮員は賄料等の未拂金を生ぜしむることは他寮員に迷惑を及ぼすことゝなるのみならず自己に於ても精神上打擊を受け引ては勤務成績にも及ぼすこととなるに付き特に經濟に注意し斯る未納金を絕滅のこと

西廣場校の六教室 三階の分廢止
二階建に取替への工事始む

昨年夏突如廊下地下室の龜裂を發見され應急工事を施してゐた西廣場小學校の支關三階建の分はその後地下室を支柱で支へ、三階の教室は使用せずにあつたが何れにしても危險であつた、今夏休み期間中に三階の六教室をとり除くことになり既にとり除き工事は進められてゐる、なほその補給として六教室の二階建を現在校舍の西側に接續增築されることゝなり今秋中にはその基礎工事だけにとりかゝる模樣

大連ハルビン直行 冷藏車完成す
來る十七日新京で初見參

滿鐵鐵道部では來月一日ダイヤ改正と同時に大連ハルビン間の急行貨物列車を運行しハルビン、チチハル方面行の鮮魚、果實、野菜類の短時間輸送を計畫し、これが專用の冷藏車を新造中であつたがこの程完成したので沿線各地の荷主に同冷藏貨車を有効に利用される樣特に一般市民に冷藏車の性能、效力を納得さす爲め來る十七日大連から新京に一輛だけ廻送し同日午前十時から新京驛京圖線發着ホームで一般市民の縱覽に供する、希望者は遠慮なく觀覽されたいと

協和會大異動
主事級二百八十余名に及ぶ

協和會では先般組織の改正と共に全滿事務局長の異動を斷行したが今回再び省事務局內及び地方辦事處の主事級二百八十餘名の異動を十二日附發令、人事の大刷新をなした

協和會の 新設辦事處

滿洲國協和會では今次の組織機構の更改に伴ひ下記の個所に新辦事處を設置し之に伴ふ人事異動並に新規採用を行つた、これにより同會はより充實した陣容を以つて諸般の事務遂行に入るべくその活動は全滿に亘つて有機的に且つ圓滑に展開されることゝなるであらう

新辦事處設置地

△奉天省　遼源、西安、海城、金州、興京、昌圖
△吉林省　額穆、扶餘、懷德、德惠、舒蘭、双陽
△濱江省　五常、延壽、巴彥、東寧、密山、安達站、海倫、靑岡、双城
△龍江省　北安鎭、拜泉
△訥河　依安、昂々溪、洮安
△錦州省　黑山、阜新、盤山、山海關、綏中
△安東省　臨江、莊河
△熱河省　寧豐、圍場
△三江省　勃利、通河
△間島省　汪淸、安圖
△興安北省　札蘭屯、三河

故洲崎參事官 遺骨今日着く

討匪行の犧牲として去る三日殉職した三江省綏濱縣參事官故洲崎吉郎氏の遺骨は省公署員附添の下に十三日午後三時ハルビンから靑京、十四日午後四時二十分四平街經由着京する故櫻井正尙氏の遺骨とゝもに十四日午後七時から祝町太子堂で通夜を行つた上、十五日午後一時から記念公會堂において合同慰靈祭を執行することとなつた（寫眞は故洲崎參事官）

藍天匪 國軍と對峙

北票炭鑛を襲擊せんと虎視眈々たる藍天匪の合流匪約二千名は目下滿洲國騎兵一ケ聯隊と對峙中であるが當地着報に依れば藍天匪の合流匪は銃器二千、迫擊砲一門、重機關銃三門、輕機關銃二門を有する有力匪團であること判明した

あじあ射擊 交的寬匪の仕業

十一日新京驛發あじあが双廟子附近を驀進中發砲襲擊せる匪系については八日以來昌圖梨樹兩縣下を橫行せる部下四十餘名を有する交的寬匪と判明した

大正大學生 遣滿使節來京

大正大學佛敎靑年會遣滿使節林正道君外三君は在滿邦人並に皇軍慰問をかねて十一日來京、各方面を訪問、十三日には戍衞病院にて講演、繪芝居等を公開して傷病兵を慰問、同日午後又は十四日朝ハルビンに向ふ豫定である

文理大陸上選手 昨朝大連着

【大連國通】颱の超特急吉岡隆德選手の率ひる東京文理大學陸上競技部選手一行は十二日午前七時二十分着列車で來連東鄕旅館に投宿した、一行は十四日午後三時半より大連運動場に於て全滿軍と對戰の豫定である

內地への御土產 好適品
ヒスイ
寶石專門店 岩間商會
新京中央通 電三〇四七

町噂 親切
新京銀行
電話三〇九三 三〇八三番
三笠町三丁目

吉野町二丁目
電二一二七番
會席料理 東明

綿帆布類仕立加工
製造販賣元 新京西五馬路九號
松田テント商店
電話取次六八三三番
◇貸テントの需めに應ず◇

新京驛より中央通へ二丁
新京圓宿（御一泊八十錢）
浴室の設備あり寢具大淸潔御家族連れの方便利なり

貸店舖豫約受附
一、階上　アパート　二十一室
一、階下　店舖又事務所向食堂、浴場、煖房、上下水完備
一、場所　淸和街慈光路角
右御希望の御方は八月二十日頃まで豫め左記へ御申込御相談を乞ふ
昭和十年八月一日
東五條通（電話三八〇二番）
滿日館事務所

移轉廣告
今回左記の通り移轉致候に付此段謹告仕候
新京日本橋通九一（朝日通交叉點角）
性病 產婦人科
院主 醫學博士 沖津亘
沖津醫院
電話五六八九番
各位

美術塗裝見本展覽會
日本ペイント製品應用
日時 八月十二、十三日 自午前九時 至午後五時
場所 記念公會堂
主催 日本ペイント滿洲販賣會社
後援 滿洲建築協會 新京建築土會 新京塗裝業組合
（室內模型數種陳列）

新京在住北海道樺太人ニ告グ
今回地方事務所社會課主催ノ一般市民慰安納涼會我ガ北海道樺太人會モ之ニ參加致シ左記ノ通俗謠盆踊リ擧行ニ決定致シマシタ會員ノ有無ニ不拘鄕土ノ情緒ヲ偲ビ振ツテ御參加ヲ乞フ
八月十三日 十四日 兩日午後七時ヨリ各縣人會交互共演
十五日 同 北海道樺太人會獨演ヨサレ踊
追而吾ガ北海道樺太人會ハ此ノ機會ニ於テ一般在住北海道樺太人各位ノ親睦ヲ圖ル目的ヲ以テ會員ノ有無ニ不拘御合セ致シ度ク十三日午後六時マデニ各自名刺御持參海軍忠魂碑前ノ本會休憩所ヘ御參集ヲ乞
當日は酒肴茶菓ノ準備アリ

貸住宅
場所 新京驛附近、前家賃、六六、六四半、六四半、三円、水道、水洗便所
御望の向は
電話六三三〇番 千葉

貸室
和洋折衷二部屋續き
六十五圓
家具、食堂、風呂其他完備
新京梅ケ枝町三ノ六電話四九〇六番
新都ビル

日本一ノ
おたふくわた

美術額椽繪畫卸小賣商
奉天平安通二六番地 常盤號奉天支店
本店 大連市連鎖街 分店 大連市浪速町三丁目

愛よ戰ひとれ（三）

（舞臺上演 映畫化）　福田正夫 作　泉 武久 畫

火の街（三）

この時激しい水の雨が、ふりそゝがなかつたならば、青年巡査も身を焼いてしまつたか、知れないのである——彼は熱氣にあぶられながら、その雨で勇氣を盛り返すと、忍び返しの木につかまつて、

「うむー」

と、その強さをたしかめた。

「いらつしやい、早く……大丈夫ー」

彼の片手は、そりかへる身體と一しよに、窓に伸びて行つた。

「目をつぶつて……」

「はいー」

答へてためらつたのは、窓に助けを呼んでゐた令嬢の勝美で、これを見るとよろ／＼と中のお瞬がかけよつた。

「おゝー」

「わつ、助かつたぞ」

群衆がその聲と一しよにどよめいた。そして勝美はその聲を聞くまでもなく、すぐ氣を失つてしまつたのである。

が、青年巡査はまだ危く立つたまゝだ。

「もう一人ー」

しかもこの時火と煙が、一瞬の間に部屋にみちて、窓に顔を向けるさへ苦しくなつてゐた。

「早く……」

「はいー」

必死の力である。

「むー」

彼は煙の中に手を伸ばしながら落ちやうとしてはつと氣をひきしめた。

「早く……」

彼の女は燃えてゐる白布を手から捨てると、いきなり勝美をつかんだ。

「あー」

少女の力ではなかつた。

勝美はつき出されたやうに窓の邊におし立たされると、はつと落ちやうとして、宙釣りに青年巡査にすがつたまゝ、塀の上に移されてしまつた。

彼は片手のまゝ、勝美を塀の外につき出した。

「と、取つてくれー」

「おゝー」

一人が先に立てば、多くの力がこれに加はるのは人情である。義務として、彼が立つのを見ると、四、五人が消防夫も競ひ立つて、塀の下に、塀の中に、石垣の上に集まつてゐたのである。

勝美は捧げられるやうに、それらの手に運ばれた。

「行くぞう!!」

「あ、いけない……早く!」

彼がその瞬間に見たのは、窓によぢのぼらうとしてゐる少女が、いつぱいの火をかぶつて、ばたりと力なく部屋の中に落ちこんだことであつた。

「し、しつかりしろー」

彼は心に叫んでも聲が出てこなかつた。

「…………」

少女がまた窓にとりつくのが見えた。すぐに火と煙。——昏迷だー

忍び返しがめり／＼と鳴つた。

「は、早くしてくれー」

下からも呼ぶ。

「まだですかー」

「もつと水ー　もつと……續けるぞ」

「あゝー」

彼は息をついて、心臓までが焦げるやうな氣がしてゐたが、それでも伸ばしてゐる手を煙の中から引かなかつた。火はその窓のすべてをつゝんで燃りはじめた。

毒掃丸

氣持よく體毒を排泄する

スピロヘータは躍る！

梅毒芽生えの時手當は今が一番!!

スピロヘーター

梅毒（ひゑ）體毒が自身に於てどんなに怖ろしいものか、子孫に對してどれ程惨害を及ぼすものか、又どうしたならば此厄介な病苦から脱出し得らるゝかは既に論議しつくされて、新聞や雑誌にも毎日の様に書き立てられて居ります。殊に梅毒に對する薬等に至つては、自分に都合の良い學説のみを書き立てるので、却つて醫學常識を歪められる事さへあります。

然し理論の時代はすでに過ぎて、實行が焦眉の急です。千万言を費しても、見當外れの療法や、効きめの少い薬にこだはつて居たら、何の効果もないばかりではなく、却つて、病を中に追ひ込んでしまひます。良い療法！適當な薬！この二つを正しく認識するのが厭ふべき梅毒を驅逐する爲の眼前に迫つた重大問題です。

梅毒の治療上に誤りがあるとこんな惨害を招く

初期梅毒の次に來るもの

硬性下疳（かんそう）や無痛性横痃は梅毒の初期といふ事は誰でも知つて居る所で、急いで注射を受けたり、服薬をしたりする。此下疳や横痃は、手當をすれば直ぐ消滅し、又其まゝ放置しても或日數さへ經過すれば自然に片づくので、これで安心した爲遂に全身梅毒、骨骼梅毒、腦梅毒等になつて取返しのつかぬ事になるのである。

潜伏期を全快と誤認するな

身體の變化が全然消滅すれば「全快」と思ふのが人情である。然し梅毒に限つて潜伏期といふ「病氣が外に現はれない期間」が度々ある。此期間中は、梅毒病原體スピロヘータは吾々の血液や細胞組織の中へ「セッセ」と喰ひ入つて居るのである。

よく考へて見ると、輕い熱が毎日續くとか、頭が重いとか、或は食慾が進まない等色々な内科的の症状があるから、若し身に覺えのある人は、之等の輕い症状を決して見逃してはならぬのである。

潜伏期は治療に都合が良い

旺盛期即ち、梅毒が外面に明瞭に現はれて居る時と違つて、潜伏期は病原スピロヘータも幾分弱々しくなつて居るので、薬の効果も大いに發揮し得られる。

只吾々が殊に警戒しなくてはならぬのは「梅毒菌は薬に慣れやすい」といふ特性を持つて居る事である。故に不充分な治療を、間を置いて時々思ひ出した様に行ふ事は全く有害無益で、只病氣の性質を惡くするのみである。

そこで治療をしやうと決心したならば、休みなく熱心に、すつかり癒る迄繰返して言ふが、潜伏期と雖も決して治療を中絶してはならない。

梅毒治療に缺く事の出來ぬ——沃素療法

沃素は開鍵作用によつて體内酸化を旺盛にし、甲状腺内分泌液の貴重部分を形成して細胞の活力を増すので、第二第三期等重症梅毒の硬結を軟化し、病的産物を吸收して治癒を速かならしめます。

免疫素の増殖も梅毒治癒の要件

白血球内の免疫素の増殖即ち體質の改善は梅毒の如き全身慢性症には特に必要で、此目的の爲には化學藥には不調の點が多く、何等の副作用を伴はずして徐々に効力を示す和漢生藥に於て優秀性を認めます。近來ドイツ、フランス、イタリー等醫學先進國を以て自任して居る國々の學者達が和漢方の生藥に着目して研究しはじめたのは東洋文明の爲に甚だ愉快な事ではありませんか。

重症用毒掃丸

沃素療法上許さるべき最大限の沃素と、體質改善の貴重生藥との合劑の重症用毒掃丸は、其殺菌力と排毒力との兩作用に於て、サルヴアルサン注射療法と肩を並べ理想的の複合沃素劑として名聲を博して居ります。

重症用毒掃丸（全國有名藥店にあり）

適應症

初期梅毒　慢性梅毒　潜伏梅毒　先天梅毒　ひゑ毒　小兒たい毒

梅毒性皮膚病　同内臓疾患　同神經痛　同リウマチス　惡性よこね、かんそう、にきび　動脈硬化　甲状腺腫

價 重症用毒掃丸 二圓、三圓、五圓、十圓、二十圓、三十圓　普通用毒掃丸 五十錢、一圓、二圓、三圓　小兒用毒掃丸 三十錢、五十錢、一圓

發賣本舗 東京神田花房町 株式會社 山崎帝國堂 振替東京一四六七

切症に　疳瘡に　たゞれに　山崎の

瘡滅散（さうめつさん）

外用殺菌劑

三十錢・五十錢・一円

化粧函入 各種函代は無料

御中元の御進物に

味の素（登録商標）

この品でこそ誠意は百パーセント先方へ届く

體裁優美 持運び便

宮内省御用達 味の素本舗 株式會社 鈴木商店

銀粒仁丹

おどり踊るならサツパリサツと

仁丹で氣分をようして……踊ろ とかく夏期は氣がだれる

おとめケース ローズ仁丹

美しい此のケース今後方に進呈

○廣告の御用命は……電話三三〇〇番へ○

高石歯科

新京曙町三ノ六

新荷着！

●パラソル　●日傘

和洋百貨 金泰洋行

夏瘦豫防 虫下し マクニンを備へよ

錠劑・三〇・七五 一・三五　ゼリ・二〇・五〇 一・〇〇 二・〇〇　糖衣錠十粒（大人一回分）

森永ドライミルク

母乳代用標準粉乳

蒙小兒科大家の推奨

●頭痛にノーシン！

藥價 二十錢 五十錢 一圓

全國の藥店やデパートにあり◆但し一圓以上ご註文

志らが・赤毛染

君が代

髪は女の生命

君が代で染め上げたその艶、その色その魅力！

東京 製造元 山吉商店

滿洲代理店 新京藥品株式會社

新高風船チウインガム

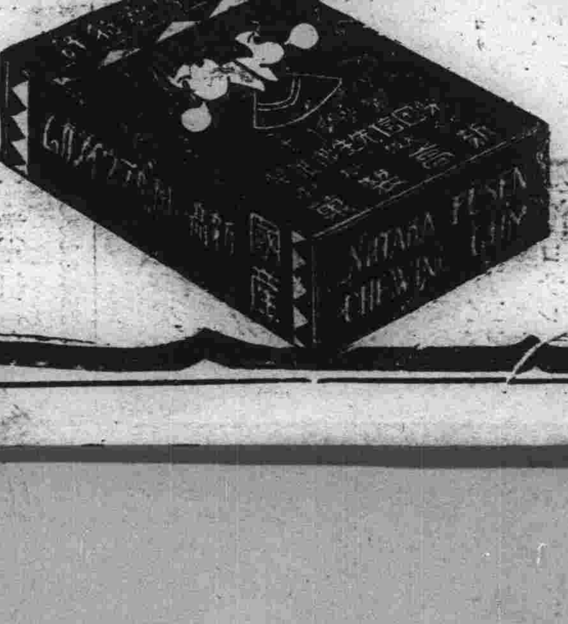

食後の一粒　虫齒の豫防

胃腸を健康　醫藥に代る チウインガム

新京日本橋通七二 福田支店

新高製菓大阪工場